АРХАНГЕЛЬСК ГОРОД ВОИНСКОЙ СЛАВЫ

ГАЗЕТА АДМИНИСТРАЦИИ ОБЛАСТНОГО ЦЕНТРА

ЛЮДИ И СОБЫТИЯ • ПОЛИТИКА И ЭКОНОМИКА • КУЛЬТУРА И СПОРТ

№ 23 (1355)
20 марта 2024 года

#СвоихНеБросаем

ФОТО: ИВАН МАЛЫГИН

4

Вместе – целая страна!

В Архангельске отметили десятую годовщину возвращения Крыма в Россию и безоговорочную победу Владимира Путина на выборах главы государства

Читайте в номере

440 АРХАНГЕЛЬСК

5

Первая Детская музыкальная школа начала работу в обновленном здании

8–9

Репортаж внештатного автора АГВС о гуманитарной миссии в новые регионы России

14–15

До 30 апреля продлится голосование за объекты благоустройства. Дизайн-проекты ищите в газете!

Подписывайтесь на нас в социальных сетях и будьте в курсе всего, что происходит в городе!

vk.com/agvs29

агвс.рф

ФОТО: СЕРГЕЙ БОБЫЛЕВ, РИА «НОВОСТИ»

Северяне поддержали Владимира Путина

Голосование на выборах Президента России продолжалось с 15 по 17 марта, за три дня свой голос за будущее России отдали 65,29% от общего числа зарегистрированных в Поморье избирателей

Итоги голосования на пресс-конференции озвучил председатель избирательной комиссии Архангельской области Андрей Контиевский.

Так, по данным облизбиркома, на 4 утра 18 марта избирательными комиссиями обработано 100 процентов протоколов голосования, в итоге абсолютным лидером стал **Владимир Путин**, его поддержали 79,25% проголосовавших. На втором месте с огромным отрывом от лидера – **Владислав Даванков**, партия «Новые люди», за него свои голоса отдали 7,6% избирателей. На третьей и четвертой позициях – **Леонид Слуцкий**, ЛДПР (5,93%), и **Николай Харитонов**, КПРФ (5,31%).

Самыми активными на выборах президента в этом году стали жители Новой Земли, Мирного, Северодвинска, а также Виноградовского, Плесецкого, Вилегодского и Мезенского округов.

По словам **Андрея Контиевского**, если сравнить с кампаниями, которые проходили на территории Архангельской области, то нынешняя явка – максимальная для региона. Так, например, в выборах главы государства в 2018 году приняли участие 59,2% жителей Поморья. Так что в этот раз избиратели показали себя еще более ответственными.

– В ходе данной кампании применялся механизм «Мобильный избиратель» – голосование по месту нахождения: 22 690 избирателей выбрали для себя удобный избирательный участок, на котором планировали проголосовать, – пояснил Андрей Контиевский. – Кроме того, второй раз на территории региона применялся механизм дистанционного электронного голосования. В единый день голосования в сентябре 2023 года таким способом голосовали чуть менее 50 тысяч избирателей Архангельской области, на выборах Президента России было зарегистрировано 101 728 человек, в итоге через ДЭГ проголосовали 95% подавших заявление.

Прозрачность выборов обеспечивали наблюдатели, работавшие на участках, а также система видеонаблюдения: 331 участок был оборудован видеокамерами с круглосуточной трансляцией, которая велась в Центре общественного наблюдения, на всех остальных применялись видеорегистраторы.

– Большая подготовительная работа была проведена членами участковых избирательных комиссий, – рассказал Андрей Контиевский. – Проект «Информ УИК» проходил на всей территории России, в Архангельской области в нем было задействовано порядка 2800 членов участковых избирательных комиссий. С 17 февраля по 7 марта они посещали избирателей на дому, информировали о способах голосования, кандидатах, месте нахождения избирательных участков. Уже в дни голосования члены УИК приезжали к тем, кто по каким-либо причинам не мог прийти на участок лично или воспользоваться ДЭГ. Кроме того, на труднодоступных территориях региона было организовано досрочное голосование. Таким образом, мы сделали все, чтобы максимально обеспечить избирательное право каждого.

ФОТО: ИВАН НАЛЫГИН

Демонстрируем единство

Дмитрий МОРЕВ поблагодарил жителей Архангельска за участие в выборах Президента РФ.

Глава города выразил благодарность каждому, кто проявил свою гражданскую позицию.

– Выражаю огромную благодарность каждому, кто принял участие в выборах Президента Российской Федерации! Ваша гражданская позиция и ответственность являются ценным вкладом в будущее нашей страны, области и Архангельска. Вместе мы демонстрируем единство и готовность определять дальнейший путь развития общества. Уверен, что этот выбор приведет страну только к развитию, а жителей – к благополучию, – сказал Дмитрий Морев.

ФОТО: ЦИК РОССИИ

87 миллионов 113 тысяч россиян

приняли участие в голосовании. Явка по всей стране составила рекордные 77,44%, сообщила глава ЦИК РФ Элла Памфилова. По ее словам, 15 марта явка превысила 36%, 16 марта – 22%, 17 марта – 18%. Досрочно проголосовали 2,6 миллиона человек. 21 марта ЦИК планирует провести заседание, на котором подведет официальные итоги выборов

«Удачи всем нам, жителям России!»

Избиратели с удовольствием объясняли, зачем приходили голосовать

Елена ТЕРЕБОВА,
фото: Иван МАЛЫГИН

К избирательному участку № 69 в школе № 14 Архангельска прикреплены жители близлежащих домов, расположенных на улицах Вологодской, Гайдара, Логинова, Садовой, проспектах Ломоносова и Новгородский. Всего в списки избирателей включен 2191 человек, в том числе 104 избирателя, которые прикрепились к данному участку по месту нахождения.

Те, кто по состоянию здоровья не мог самостоятельно прийти на участок, имели возможность подать заявку в участковую избирательную комиссию, а члены УИК посещали их по месту жительства в один из дней проведения голосования.

В первый день выборов в плане УИК № 69 – пациенты Первой городской клинической больницы имени Е. Е. Волосевич. Все члены комиссии имеют при себе фирменную зеленую сумку, опознавательный жилет.

– Сейчас мы едем по домам и в больницу на улице Гайдара, 3. В первый день голосования побываем у семи избирателей, которые обратились к нам и выбрали голосование на дому, а также у 33 пациентов больницы. Мы выезжаем с другими членами комиссии, общественным наблюдателем и участковыми уполномоченными полиции. Выезды каждый день – 15, 16, 17 марта, – сообщила секретарь УИК № 69 **Татьяна Карельская**.

В составе участковой избирательной комиссии 13 человек, председатель УИК № 69 – **Елена Пальникова**. Помимо общения с избирателями у членов УИК много работы, связанной с подготовкой избирательных участков к голосованию, которая включает в себя организацию пространства помещения для голосования, оформление стендов с сопутствующей информацией, подготовку избирательной документации и проверку готовности инфраструктуры видеонаблюдения за ходом голосования. На участке установлены электронные комплексы обработки избирательных бюллетеней (КОИБы), что позволяет автоматизировать подсчет голосов.

Избиратели шли на участок с самого утра. Здесь можно было не только отдать свой голос на выборах Президента РФ, но и поучаствовать в рейтинговом голосовании за объекты благоустройства по нацпроекту «Жилье и городская среда». Волонтеры помогали всем желающим сделать выбор.

– Сегодня я пришла на избирательный участок, потому что обязана это сделать – мы с мужем голосуем каждый год, никогда не пропускаем выборы! Хочу, чтобы у нас была сильная, крепкая Россия, – рассказала проголосовавшая на УИК № 69 Александра Ивановна.

Она добавила, что для молодежи дистанционное электронное голосование очень удобно, а пожилым людям привычнее приходить на участки.

– Нам по 80 лет, и мы никогда не пропускали голосование. И всегда выбирали правильных людей, которые ведут нас в будущее. Удачи всем нам, жителям России! – сказала женщина.

– Я пришел избрать президента! Стараюсь всегда участвовать в выборах, это важный шаг для каждого из нас: реализуя право на голосование, мы выражаем свою гражданскую позицию, – сказал проголосовавший на УИК № 69 **Вадим Михода**.

В школе активно проходил и сбор купонов от участников викторины «Архангельская область, выбираю тебя!». Волонтеры не только сканировали флаеры от уже зарегистрировавшихся на сайте участников, но и на месте выдавали купоны тем, кто еще этого не сделал.

– Я специально пришла на участок, чтобы отдать купон викторины, потому что уже проголосовала на выборах с помощью дистанционного электронного голосования. Если честно, не верю в розыгрыши и никогда не выигрывала в лотереи, но не теряю оптимизма, что мне повезет! – рассказала **Маргарита Иванова**.

В дни голосования в школе организовали разные активности для детей. Это мастер-классы, выставки рисунков, спортивные соревнования и веселые старты. Бойкая торговля в холле учреждения развернулась от школьной столовой. На «Фабрике вкусной еды», как и обещали, можно было угоститься блинами совершенно бесплатно. А еще – получить белый воздушный шарик от члена УИК.

Всей семьей на избирательный участок

На избирательных участках в школах Архангельска можно было не только проголосовать, но и принять участие в семейных активностях.

Например, в школе № 10, где расположен избирательный участок № 57, все три дня проходила семейная эстафета «Мы вместе!» для учащихся 1–4-х классов. Участники соревновались в ловкости, скорости и сплоченности. А учащиеся 3-го класса выступили с концертом.

– Подобные мероприятия не только сближают родителей и детей, передают подрастающему поколению представления об истинных семейных ценностях, приобщают к здоровому образу жизни, но и объединяют школьное сообщество, делают школу доброй и открытой для всех, – поделилась организатор мероприятия, советник директора по воспитанию **Оксана Куку**.

В школе № 36 расположились УИК № 26 и № 31. Все три дня выборов здесь была насыщенная программа для детей и взрослых. Пока родители голосовали, дети участвовали в спортивных состязаниях и мастер-классах.

– В первый день совместно с педагогическим отрядом «Опора» проводили мастер-классы по созданию ярких открыток, необычных поделок и милых талисманов. Во второй день были подвижные игры для детей и взрослых. А в воскресенье все вместе праздновали Масленицу, – рассказала советник директора по воспитанию **Екатерина Смирнова**.

Сын хотел сам опустить бюллетень в урну

Татьяна Ширяева на президентских выборах не пользовалась ДЭГ, хотя и считает его очень удобным способом голосования.

Пришла на избирательный участок, чтобы сын Илья собственными глазами увидел весь процесс.

– Мы уже были с Ильей на выборах, но впервые вместе пришли голосовать за Верховного главнокомандующего нашего государства. Именно так, потому что сын у меня настоящий патриот России. Да, у меня была возможность отдать голос дистанционно, но Илья очень хотел проголосовать со мной и лично опустить бюллетень в урну, что в итоге и сделал.

В целом для нашей семьи выборы будущего Президента Российской Федерации крайне важны, и мы все осознаем наш гражданский долг. Я вам больше скажу, мне приятно и тепло на сердце от того, что и я приношу пользу своей стране, – рассказала Татьяна.

Голосовали Ширяевы на избирательном участке № 121, работа которого была организована в школе № 62. Как отметила председатель участковой избирательной комиссии **Ольга Долгушина,** территориально участок большой и начитывает 2,6 тысячи избирателей. Для них в дни голосования были обеспечены не только условия для реализации избирательного права: в выходные был открыт школьный музей, проходили всевозможные акции и мастер-классы.

Вместе – целая страна!

В Архангельске отметили десятую годовщину возвращения Крыма в Россию и безоговорочную победу Владимира Путина на выборах главы государства

■ ФОТО: ИВАН МАЛЫГИН

18 марта 2014 года стало поворотным моментом в истории не только самого полуострова, но и всей страны. Торжественное мероприятие, посвященное этому событию, прошло на главной площади областного центра.

16 марта 2014 года в Крыму и Севастополе прошел референдум по вопросу воссоединения с Россией на фоне государственного переворота на Украине. За воссоединение с Россией тогда высказались 96,7% и 95,6% проголосовавших избирателей Крыма и Севастополя соответственно.

Во многом такой выбор был обоснован доверием крымчан к курсу Президента России **Владимира Путина**. Сегодня это доверие действующему главе государства подтвердили не только крымчане, но и подавляющее большинство россиян.

– Сегодня Центральная избирательная комиссия озвучила результаты выборов Президента Российской Федерации. И они яркие и, можно сказать, триумфальные, – отметил, обращаясь к архангелогородцам, первый заместитель губернатора – руководитель администрации губернатора и правительства Архангельской области **Ваге Петросян**. – Более 87 процентов россиян поддержали Владимира Владимировича Путина. Безусловно, это для нашей страны рекорд, триумф, яркая победа. Но и нам в Архангельской области есть чем гордиться: 65,29 процента наших земляков пришли и проголосовали на выборах президента. Друзья, такого не было никогда в истории региона. И это сделали мы с вами. Жители Поморья доказали, что умеют сплотиться, объединиться. И, друзья мои, когда губернатор Архангельской области говорит: «Вместе мы сильнее», – это не просто слова. Полмиллиона жителей региона показали и доказали, что это действительно так.

Ваге Петросян также поздравил всех с десятилетием воссоединения Крыма с Россией. К нему присоединился и глава Архангельска **Дмитрий Морев**.

– Сегодня мы можем уверенно говорить: Владимир Владимирович Путин – наш президент! И Крым тоже наш! «Ласточкино гнездо», Балаклава, Херсонес – это природные и культурные богатства России. Это все происходит благодаря нам с вами, благодаря, конечно, нашему президенту, – подчеркнул Дмитрий Морев. – Десять лет назад крымчане поняли: единственное возможное решение – Крым и Россия вместе. Сегодня это не только про Крым. Это и про Донецк, и про Луганск, и про Херсон, и про Запорожье.

Председатель Общественной палаты Архангельской области **Юрий Сердюк** отметил, что россияне своими голосами выразили высокое доверие Владимиру Путину и тому курсу, который он выбрал для развития страны.

– Уверен: все, что было предложено президентом в послании Федеральному Собранию, мы с вами выполним. И в правительстве Архангельской области, и в муниципальных образованиях сегодня созданы хорошие команды, которые умеют работать. Мы доверили наше будущее Владимиру Владимировичу и подтвердили, что будем работать вместе, – сказал Юрий Сердюк.

Песни о России, звонкие детские голоса, развевающиеся над центральной площадью флаги, улыбки всех, кто пришел сюда отметить десятилетие возвращения Крыма и победу на выборах действующего главы государства, подтвердили: сегодня в стране настоящий праздник практически для каждого ее жителя.

Первая музыкальная отметила новоселье!

Учебные классы, современные концертные залы и просторные фойе школы разместились в реконструированном здании бывшего торгового центра

Заместитель председателя Правительства РФ Татьяна Голикова, губернатор Поморья Александр Цыбульский и глава Архангельска Дмитрий Морев оценили преобразования и пообщались с детьми и педагогами, сообщает пресс-служба областного правительства.

■ ФОТО: ПРЕСС-СЛУЖБА ГУБЕРНАТОРА И ПРАВИТЕЛЬСТВА ОБЛАСТИ

Капитально отремонтировать здание бывшего «Детского мира» и перепрофилировать его под потребности музыкальной школы удалось благодаря поддержке федерального правительства и участию Поморья в президентском национальном проекте «Культура».

По инициативе главы региона **Александра Цыбульского**, которую во время рабочей поездки в Архангельскую область летом 2021 года поддержали заместитель председателя Правительства РФ **Татьяна Голикова** и министр культуры РФ **Ольга Любимова**, было решено капитально отремонтировать пустующее здание бывшего торгового центра и разместить в нем детскую музыкальную школу.

Капитальный ремонт здания вошел в президентский нацпроект, получив финансовую поддержку из федерального бюджета. Работы на объекте стартовали в 2022 году. Общий объем финансирования составил 384 миллиона рублей, в том числе 219,2 миллиона выделено из федерального бюджета, 164,8 миллиона – из областного.

– Я сегодня хочу сказать огромное спасибо Татьяне Алексеевне за то, что она откликнулась на нашу просьбу. То, что мы видим сегодня прекрасных, счастливых детей, эмоции, с которыми они сегодня выступают, говорит о том, что, наверное, мы сделали свою работу хорошо. Надеюсь, что современные условия, которые здесь созданы, приведут в музыку еще большее количество ребят, – сказал Александр Цыбульский.

В итоге Первая Детская музыкальная школа получила практически новое здание, оснащенное самой современной техникой и музыкальными инструментами. Здесь использованы современные звукоизоляционные материалы, а в концертных залах установлено световое и звуковое оборудование. Экраны в фойе первого этажа и концертном зале соответствуют самым высоким стандартам, а в совокупности с другой аппаратурой дают возможность организовывать онлайн-мероприятия и трансляции концертов, театральных представлений, конкурсных прослушиваний из зала первого этажа на экран в фойе.

Также в школе оборудована студия звукозаписи. Для проведения занятий и мероприятий приобретены сенсорные панели, оснащенные интерактивными учебными пособиями для проведения уроков по музыкально-теоретическим предметам. В комплекте музыкальных инструментов, который школа получила после ремонта, – два рояля, 21 пианино, народные и струнно-смычковые инструменты.

– Очень приятно видеть восторг в глазах детей и преподавателей, это действительно настоящий праздник. Благодаря руководителю региона школа обрела новое помещение, и мы вместе с Министерством культуры старались, чтобы Первая Детская музыкальная школа, наверное, самая старейшая на Северо-Западе, обрела новую жизнь, – сказала Татьяна Голикова, пообщавшись с воспитанниками и педагогами школы.

Зампред отметила также, что благодаря национальному проекту «Культура» растет число тех, кто оканчивает детские школы искусств: ежегодно по всей стране выпускается 250 тысяч ребят, и очень многие остаются в профессии. Кроме того, за пять лет реализации нацпроекта в России привели в порядок 700 детских школ искусств, 1600 школ получили литературу и новые музыкальные инструменты.

– Как сказал в послании президент, проект будет расширяться, поэтому регионы России, в том числе Архангельская область, получат новые объекты, а значит, еще большее количество наших детей будет заниматься творчеством, – добавила Татьяна Голикова.

Директор школы **Галина Никонова** поблагодарила Татьяну Голикову, Министерство культуры РФ и главу региона Александра Цыбульского за то, что школа получила прекрасное современное здание.

– Такая модернизация позволит нам развивать направления и творческие коллективы, которые уже есть в школе: оркестр народных инструментов, ансамбль скрипачей, оперную студию, а также создавать новые отделения музыкальной направленности, например – театральное, – поделилась планами она.

Не библиотека, а центр развития

Не так давно школа имени Константина Симонова была капитально отремонтирована в рамках президентской программы.

Современный вид приобрела и библиотека – упор был сделан на материально-техническое обновление. Дети прямо с порога замечают новую мебель, новый интерьер.

– Наша библиотека является одним из культурных центров всей школы. Она должна быть современной, эстетичной и безопасной. Здесь учащиеся отдыхают на перемене, читают книги, делают уроки, играют в настольные игры, общаются и приобретают положительный социальный опыт, – отмечает директор школы № 9 **Наталья Попова**.

Кстати, книжный фонд библиотеки составляет более 10 000 экземпляров, некоторые из них переданы школе с автографами авторов, многие посвящены краеведческому направлению.

Создание современных условий для развития детей – одна из задач президентского нацпроекта «Образование».

Все идет по плану

В Архангельске приступили к строительству дороги на улице Карпогорской. Строительство стало возможным благодаря полученному правительством региона инфраструктурному бюджетному кредиту.

Дорога ведет к дому, который возводится в рамках президентского нацпроекта «Жилье и городская среда».

Масштабные работы пройдут на участке от улицы Октябрят до Московского проспекта. Этот дорожный объект свяжет округ Майская Горка, где сейчас активно возводятся дома и уже функционирует самая большая школа региона, с центром города.

– Новая дорога будет двухполосной со всей необходимой инфраструктурой. Так, обустроим тротуар со стороны жилой застройки, построим ливневую канализацию, водопровод, перенесем два участка теплотрассы. Кроме того, на объекте установим линию наружного освещения, – отметил губернатор **Александр Цыбульский**.

В настоящее время подрядчик уже начал подготовительные работы. По условиям контракта участок дороги должен быть готов к ноябрю 2025 года.

Напомним, что в прошлом году в Архангельске также в рамках инфраструктурного бюджетного кредита был построен новый участок Московского проспекта и реконструирована часть улицы Ленина.

Микрорайон Майская Горка активно развивается, здесь хорошими темпами идет жилищное строительство, реализуются инвестиционные, социальные и коммерческие проекты, выделен целый квартал под расселение аварийного жилья. Кроме того, по президентскому национальному проекту за прошедшие годы здесь возведены самая большая в регионе школа на 1600 мест, физкультурно-оздоровительный комплекс, строятся еще одна школа и два детских сада.

На Московском проспекте изменилась схема движения

Решение было принято на заседании рабочей группы по безопасности дорожного движения по инициативе ГИБДД.

– В связи с запуском нового участка Московского проспекта интенсивность движения по улице Галушина снизилась. Теперь нет необходимости, чтобы было две полосы для поворота направо при движении из центра города. Достаточно одной крайней правой полосы, – обосновали такое решение эксперты ГИБДД.

Так, с 14 марта перед улицей Галушина по Московскому проспекту разрешено движение прямо по всем трем полосам. Поворот налево можно будет совершать из крайней левой полосы, а направо – из крайней правой.

Подготовила Елена ЧУДЕСНАЯ

Как вид врачевания

Владислав КИЛИНСКИЙ, студент-медик, руководитель театральной студии «Поиск» СГМУ, которая представляет на III фестивале «Арт-стыковка» премьеру:

– Я – руководитель театральной студии «Поиск» СГМУ. Одно из направлений нашей деятельности – это народное творчество. Мы поем народные песни, исполняем танцы, ставим постановки по сказкам **Степана Писахова**. Поэтому закономерна и постановка по пьесе **Леонида Филатова** «Про Федота-стрельца, удалого молодца», которая во многом обращается к русскому фольклору, а сам Филатов называл свою пьесу народной сказкой. Именно эту премьеру мы и покажем на III фестивале «Арт-стыковка», что пройдет на площадке СГМУ.

В фестивале принимают участие наши коллеги из Санкт-Петербургского государственного архитектурно-строительного университета – театральная мастерская «Чердак Хофнарра». Для «Поиска» это огромный опыт, благодаря которому мы видим, как абсолютно другой театр организует свои тренинги по подготовке актеров, какой в этом театре творческий взгляд.

Я учусь на четвертом курсе факультета медико-профилактического дела и медицинской биохимии по специальности «медицинская биохимия». Почему медицина и театр? Как по мне, это две очень взаимосвязанные области. Театр, а вместе с ним и искусство – это как вид врачевания, а именно – врачевания души. Как врач ищет недуг, который беспокоит пациента, и подбирает лечение, так и искусство обнажает изъяны общества, предлагая способы их разрешения. Так что днем, на учебе, я обучаюсь врачеванию физическому, а вечером, на репетициях, – врачеванию душевному. Медицина – это моя любовь, а театр – это моя страсть.

Наша студия существует в СГМУ уже очень давно. Ее создал в 1970 году **Юрий Леонидович Пацевич**, а нынешний руководитель – **Наталья Николаевна Смышляева**. Она возглавила студию в 2016 году. В последнее время студия становится все более востребованной. Сегодня в «Поиске» около 25 участников, и это ребята разного возраста и с разных факультетов СГМУ.

Экстремальная высота

Любовь ВОЛКОВА, архангельская спортсменка, победитель чемпионата и первенства Архангельской области по альпинизму в дисциплине «ледолазание»:

– В соревнованиях приняли участие 44 спортсмена из Архангельска и Северодвинска. Они состязались в прохождении трассы на скорость. Для победы необходимо было преодолеть 10-метровый маршрут на специально смонтированной ледовой вышке. Мой результат стал лучшим среди девушек и женщин – 28 секунд.

Ледолазанием я занимаюсь с 2016 года. Этот экстремальный вид спорта от скалолазания отличается наличием ледовых инструментов в руках, техникой движений, физической нагрузкой.

Раньше меня тренировал муж, теперь сама тренируюсь и готовлюсь к соревнованиям. Также я работаю тренером на скалодроме «Вертикальный предел». Веду занятия для детей от пяти лет и взрослых по скалолазанию. Но зимой подключаем и ледолазание.

Сначала я занималась спортивным туризмом, а потом увлеклась альпинизмом, скалолазанием. Этот вид спорта мне нравится и за красоту гор, и за адреналин, и за то, что в нем можно совершенствоваться в любом возрасте.

У меня было много ярких восхождений. Это и Хибины (как самые первые горы и своего рода дом, в котором часто бываю), и Урал, и Ай-Петри, и Приэльбрусье, и Эльбрус с незабываемыми ощущениями от высоты и недостатка кислорода. А ледолазание люблю за адреналин, сложность и необычность маршрутов. Меня вдохновляет пример тренера **Марии Толокониной**, которая в 36 лет остается лидером российских и международных стартов.

В настоящее время я больше занимаюсь подготовкой соревнований. Являюсь одним из основных трассеров – вечно с лестницей и шуруповертом в руках! «Ставлю» маршруты для города, области и СЗФО. Сейчас готовлю детей к поездке на Всероссийские соревнования по скалолазанию.

Считаю, что спортсмен должен быть замотивирован, уверен в себе, дисциплинирован. Тогда успех точно придет – рано или поздно.

«Овация» – в финале!

Федор БРЫКАЛОВ, руководитель народного хореографического ансамбля «Овация», который получил диплом лауреата I степени в конкурсе-фильме «Национальное достояние России»:

– В отборочном туре конкурса-фильма в сфере народной хореографии мы представили сюиту карельских танцев «Я по бережку», которую я поставил, изучая фольклор карел и особенности их «танцевания».

Организатором конкурса является Международный совет по танцу ЮНЕСКО при поддержке Министерства культуры РФ. Фильм будет сниматься в павильонах киностудии «Мосфильм». В отборочном туре в номинации «Народно-сценический танец» мы стали лауреатами I степени. У нас была оригинальная постановка и сценическое воплощение карельской культуры, которое отразилось не только в танце, но и в костюмах.

Нашему ансамблю уже 17 лет. Я являюсь его основателем. Три года со мной работает второй руководитель – **Виктория Головина**. В ансамбле 40 человек. Участники коллектива – сотрудники различных сфер, и всех объединяет любовь к танцу. К слову, 1 мая на сцене АГКЦ мы даем большой концерт, на который приглашаем горожан.

В мир хореографии меня привела мой педагог по народному танцу **Любовь Юрьевна Михайлова**. В Архангельском колледже культуры и искусства я познакомился с народным танцем. Только он наиболее ярко может передать состояние души народа, патриотизм и любовь к Родине, всю палитру красок, чувств. А какая замечательная музыка у танцев! Русский танец уникален, во всем мире нет аналогов нашим дробям, курткам, орнаментам и хороводам!

Откуда я черпаю вдохновение – сложно сказать. Видимо, я слишком люблю то, чем занимаюсь. Я не ищу специально темы для постановок, просто понимаю, что сейчас нужно поставить этот номер. И номер получается.

Еще мне нравится смотреть, как развивается наш город. Жаль, что многое утрачено, но здорово, что начинают восстанавливать историческое наследие. Мне нравится гулять по Архангельску: каждый раз он открывается по-новому.

С ветром – по пути

Сергей ТЕЛЮКИН, воспитанник парусного центра «Норд» имени Ю. С. Анисимова призер чемпионата России по парусному спорту в классе «зимний виндсерфинг»:

– В этом году чемпионат и первенство России по парусному спорту в классе «зимний виндсерфинг» проходили в Архангельске в акватории Северной Двины. Участвовало около 40 спортсменов из разных городов страны: Новосибирска, Архангельска, Санкт-Петербурга, Москвы, Мурманска, Мончегорска и других. От парусного центра «Норд» выступили десять спортсменов, в том числе и я.

Соревнования проходили три дня. Первый гоночный день не состоялся в связи с отсутствием ветра. Во второй день ветра с трудом хватало для прохождения дистанции. При таких погодных условиях важны знание акватории, верно подготовленное снаряжение и умение принимать грамотные тактические решения. Внутреннее чутье помогло в этот день прийти первым во всех трех гонках. В третий день ветер заметно усилился, гонщики стали брать паруса меньшей площади, скорости возросли. Большую роль начали играть физическая подготовка и выносливость спортсменов. В тройку лидеров вышли наши архангельские ребята. На руку играло знакомое направление ветра, чувствовался дух соперничества, а мне удалось удержаться в тройке сильнейших, чему очень рад.

На базе парусного центра «Норд» меня тренирует **Михаил Николаевич Куршанов**. Он и привил любовь к зимнему виндсерфингу, научил основам и тонкостям укрощения ветра.

В парусный спорт меня привели родители, которые тоже яхтсмены. В семь лет я поступил в класс юнгашей средней общеобразовательной школы № 50. Здесь мы изучали морское дело, строевую подготовку и многое другое. В настоящее время я первокурсник Архангельского колледжа телекоммуникаций. Прошло более 10 лет с того момента, как я начал заниматься парусным спортом, и мой интерес продолжает расти.

Этот спорт можно сравнить с шахматами, только на воде: акватория – это огромная шахматная доска, а яхты и постоянно изменяющиеся погодные условия – фигуры.

Служба «ПроДетейРодителям» приглашает на бесплатные консультации

В этом году в Архангельске на базе центра «Леда» начала работу служба «ПроДетейРодителям».

Каждый взрослый может получить адресную помощь по вопросам развития, воспитания, образования, социализации ребенка, внутрисемейных отношений, а также психологическую поддержку в удобном для него формате. Что важно – абсолютно бесплатно.

Газета «Архангельск – город воинской славы» будет каждую неделю публиковать анонсы мероприятий новой службы. Смотрите также на странице 17.

Котельные переводят на газ

Первыми работу новых объектов оценят жители Исакогорского округа

Елена ТЕРЕБОВА,
фото: Иван МАЛЫГИН

Котельная на улице Пограничной пока продолжает работать на угле. Рядом построена новая с проектной мощностью 6 МВт – в ней уже смонтировано оборудование, над корпусом возвышается белая труба. После завершения пусконаладочных работ котельная начнет работать в тестовом режиме.

Для этого отлажена автоматика, протестирована работа электрики, все остальное будет испытано во время пусконаладочных работ.

В котельной на улице Клепача газовые котлы только установили, рабочие подводят электроэнергию и подключают оборудование. После введения в эксплуатацию расчетная мощность составит 18 МВт. Она будет отапливать 50 жилых домов и пять социальных объектов.

ПЛЮСЫ ГАЗИФИКАЦИИ

Ход работ на объектах оценил глава Архангельска Дмитрий Морев.

– Только две эти котельные будут обслуживать более 4000 жителей. Мы нередко получаем жалобы от жителей левобережья на температуру теплоносителя, в квартирах бывает холодно. Строительство новых котельных позволит решить проблему теплоснабжения потребителей, обеспечить бесперебойную подачу тепла и горячей воды в социальные учреждения и жилые дома. Автоматизация позволит четко определять параметры теплоносителя на выходе с котельной – в любой момент, в каждую минуту, – отметил градоначальник.

По его словам, на левом берегу Северной Двины планируется модернизировать девять котельных.

– Наша задача – сделать их современными, большую часть перевести на газ. Это стабильный, экологически чистый вид топлива с гарантированным качеством, который позволит сдержать рост тарифов, – сказал **Дмитрий Морев**.

Существующие старые котельные принадлежат АО «Архтеплоэнерго», новые котельные – собственность инвесторов.

Всего инвестором – Арктической теплогенерирующей компанией – будет введено в эксплуатацию пять новых котельных (на улицах Клепача, Пограничной, в поселках Зеленый Бор, Турдеевск и Лесная Речка). Второй инвестор – ООО «ТЭПМО» – в 2024–2025 годах обеспечит ввод четырех новых источников тепловой энергии (в Цигломени, Зеленце, на улицах Аллейной и Дрейера).

Активная газификация, в том числе удаленных территорий Архангельска, стала возможна после завершения строительства двух газопроводов для левобережной части города.

Газопроводы общей протяженностью 4,3 километра построены по программе развития газоснабжения и газификации Архангельской области на 2021–2025 годы.

СОГЛАСОВАНИЯ ПОЛУЧЕНЫ

– Угольные котельные уже морально устарели, требовалась их модернизация, поэтому мы вышли с инициативой строительства новых котельных на природном газе. На них устанавливается оборудование российского производителя «Энторос» из Санкт-Петербурга, который обладает большим опытом строительства и эксплуатации котловой техники для получения тепловой энергии, – сообщил генеральный директор АО «Арктическая теплогенерирующая компания» Валентин Дейнеко. – Это позволит оперативно заменять вышедшие из строя детали, не тратя время на поиск запчастей.

Большую работу провели проектировщики на стадии согласования с Росприроднадзором. Строителям пришлось демонтировать расположенные здесь гаражные боксы и складские помещения, расчистить территорию. В контрольных точках произведены замеры выбросов, так как котельная на улице Клепача находится в непосредственной близости к школе и жилым домам.

– В целом все согласования нами получены, разрешение на строительство имеется. Общая сумма инвестиций на возведение двух котельных составляет порядка 250 миллионов рублей, – добавил **Валентин Дейнеко**.

Отвечая на вопрос о безопасной эксплуатации газовых объектов, он рассказал, что все они будут оборудованы сигнализацией, камерами видеонаблюдения, датчиками задымления:

– Котельные, работающие на голубом топливе, автоматизированы. При эксплуатации оборудования практически полностью исключается человеческий фактор. Благодаря современным средствам контроля в случае необходимости мы можем отключить подачу газа, снизить или повысить объемы газа, с этой точки зрения безопасность будет лучше, нежели механический труд и возможная невнимательность сотрудников при использовании угольных котлов.

– Запуск котельной на улице Клепача запланирован на 20 апреля, но мы планируем сделать это раньше графика. Срок окончания всех работ по строительству новых котельных – 30 июня 2024 года, – уточнил главный инженер АО «Арктическая теплогенерирующая компания» **Павел Ившин**.

РЕЗЕРВНЫЕ МОЩНОСТИ

Сейчас в Архангельске более 50 локальных котельных, которые работают на разных видах топлива – угле, мазуте, щепе, пеллетах. С появлением природного газа появилась возможность строить объекты, функционирующие на экологически чистом виде топлива. Но это не значит, что все новые котельные будут переведены на газ. В каждом случае изучается экономическая целесообразность и близость к распределительному газопроводу.

Например, распределительный газопровод протяженностью 3,1 километра уже построен в округе Майская Горка. Новые сети создали условия для газификации более 50 домовладений, а также детского сада, физкультурно-оздоровительного комплекса с бассейном, школы и котельной жилого квартала. Для обеспечения надежного газоснабжения потребителей в округе смонтирован пункт редуцирования газа.

В этом году ООО «Газпром газораспределение Архангельск» приступило к строительству распределительного газопровода протяженностью 27 километров для газификации Маймаксанского, Соломбальского и Северного округов Архангельска. Объект реализуется в рамках программы развития газоснабжения и газификации Архангельской области.

– Сегодня определен план модернизации девяти котельных на левом берегу города: наша задача – сделать их современными, большую часть из них перевести на газ. Вы видели, какой черный дым идет от угольных котельных, они не могут не влиять на окружающую среду. Важно, что новые котельные строятся за счет внебюджетных средств. В дальнейшем инвестор будет самостоятельно эксплуатировать котельные под нашим непосредственным контролем, а город получит резервные мощности для развития и застройки новых кварталов, – отметил глава Архангельска Дмитрий Морев.

– Сегодня мы убедились в том, что в Архангельске проходит широкомасштабная модернизация системы теплоснабжения. Мы посмотрели, как при поддержке частных инвесторов строятся две современные котельные на улицах Клепача и Пограничной. Скоро еще девять котельных на левом берегу будут реконструированы. Новые объекты ввиду использования природного газа более экологичны, а также позволят создать возможность для подключения новых домов, – сообщил во время поездки председатель комиссии Архангельской городской Думы по вопросам городского хозяйства и экологии **Михаил Иванов**.

От Луганска до Скадовска

Гуманитарный конвой, организованный Губернаторским центром «Вместе мы сильнее», доставил в новые регионы России 15 автомобилей, две лодки и множество других грузов: от оптических средств до маскировочных сетей

Георгий ГУДИМ-ЛЕВКОВИЧ,
фото автора

В формировании гумконвоя приняли участие более 20 организаций, которые помогают участникам СВО и их семьям. Это уже седьмая и самая крупная отправка для военнослужащих и жителей новых регионов.

– Мы отправили самый разнообразный груз: это и автомобили, и компьютерная техника, дроны, современные средства спутниковой связи, оптические прицелы и глушители, маскировочные сети, обогревательные приборы, продукты питания, одежда, доски для строительства блиндажей, – рассказал руководитель Губернаторского центра «Вместе мы сильнее» **Максим Арбузов**.

Маршрут колонны на этот раз пролегал через все четыре региона, вошедшие в состав России, – Луганскую и Донецкую Народные Республики, Запорожскую и Херсонскую области. Путь в почти 2,5 тысячи километров от столицы Поморья до столицы Луганской Народной Республики для колонны из восьми фур занял три дня. Все машины успешно прибыли по месту назначения. О том, как прошла гуманитарная миссия, как ждут посылок из дома бойцы на передовой, – в репортаже нашего внештатного корреспондента.

ДЕНЬ ПЕРВЫЙ. ЛУГАНСК

3 марта первые машины с гуманитарным грузом прибыли в Луганск. Здесь сейчас спокойно, хотя действует комендантский час и иногда работает ПВО. Недавно сбили несколько десятков беспилотников.

Ивановские десантники, военные медики из Ханты-Мансийска, добровольческие штурмовые подразделения и, конечно, именной Архангельский батальон 200-й гвардейской мотострелковой бригады – это далеко не полный перечень воинских частей, которым был передан груз, собранный северянами. Разгрузка первых трех фур прошла в Луганске.

– Получили посылочку от Полины из «Боевого братства» Архангельска. Коробочки, буржуйка... Очень благодарны, спасибо большое! – говорит военнослужащий 217-го Ивановского парашютно-десантного полка 98-й гвардейской воздушно-десантной дивизии с позывным «Честер».

– Получили эту прекрасную «буханочку». Они используются повсеместно на передовой для подвоза всего – боекомплекта, продовольствия. Мы счастливы, ребята счастливы – долгожданная посылочка! – не скрывает эмоций боец с позывным «Вевел» из отдельной добровольческой разведывательно-штурмовой бригады «Север-Z».

– Хочу от лица всего личного состава бригады поблагодарить земляков за оказанную помощь в виде досок. Все свои обязательства выполним, победа будет за нами! – поблагодарил военнослужащий с позывным «Химик» из отдельной добровольческой бригады «Восток».

Для медицинской роты одного из мотострелковых полков был доставлен особый груз – операционный стол.

– Он спасет немало жизней наших бойцов, – говорит врач с позывным «Карат» из отдельной медроты 1307-го мотострелкового полка.

Гуманитарный груз, доставленный из Архангельска, отправляется прямо на передовую. За ним приезжали из-под Бахмута, Часова Яра, Авдеевки и многих других точек фронта, которые так часто упоминаются в информационных сводках.

– Заказывали технику для спутниковой связи. Все это необходимо для выполнения специальных задач, и без вашей помощи нам было бы тяжело. Архангелогородцы доблестно воюют за Родину! – отметил боец с позывным «Остров» из 164-й отдельной мотострелковой бригады.

Конечно, особое внимание – северянам. Многие служат в 200-й мотострелковой бригаде Северного флота. Для них было особенно много подарков – несколько автомобилей, доверху загруженных посылками.

– Мы нуждались в транспорте. Плюс от родственников посылки, от гуманитарной организации «Феникс-Север». Мы очень довольны, – благодарит военнослужащий с позывным «Турист».

– Получили целую машину гуманитарки! Девочки Екатерина и Александра отправили бензопилу, наборы ключей, генератор. Огромное спасибо, и с наступающим 8 Марта! – поздравил архангельских общественниц боец с позывным «Север».

– Нужен был именно пикап. На «передке» надо все быстро делать. Сразу в кузов все кинул, стартанули и уехали. И пришло все, как заказывали, – отметил старшина штурмового отряда «Шторм» с позывным «Балу».

– От всего личного состава и управления батальона благодарим вас за оказанную помощь. Мы стали гвардейцами, чем гордимся, и стараемся выполнять свой долг, – говорит заместитель командира Архангельского батальона 200-й гвардейской мотострелковой бригады с позывным «Алтай».

ДЕНЬ ВТОРОЙ. ДОНЕЦК

Очередным пунктом разгрузки колонны гуманитарной миссии стала столица ДНР Донецк.

Здесь нашей колонне пришлось разгружаться вечером. С больших фур коробки с гуманитарной помощью были перегружены на УАЗы-«буханки» и «ГАЗели», которые затем отправились на фронт. Так, только с Новой Земли военнослужащим было передано 12 тонн грузов.

– Нам привезли с Новой Земли гуманитарную помощь. Заказывали мы и тепловизоры, и бронежилеты. Огромное спасибо Новой Земле, Губернаторскому центру от бойцов 114-й бригады, – говорит военнослужащий с позывным «Ямаха» из 114-й отдельной мотострелковой бригады.

В Донецке гуманитарную миссию из Архангельска вновь ждала встреча со старыми знакомыми. В мае прошлого года под Марьинкой наши артисты дали импровизированный концерт для солдат 1004-го мотострелкового полка. И сейчас представители части прибыли для приемки гуманитарной помощи.

– Благодарим жителей Архангельской области за оказанную помощь, за их радушие и понимание! – сказал майор с позывным «Меркава» из 1004-го мотострелкового полка.

Особенность этой отправки груза на Донбасс в том, что в его составе – 15 автомобилей, которые крайне необходимы нашим бойцам на передовой.

– Очень благодарны Архангельскому краю за выделенную материальную помощь в виде автомобиля УАЗ «Хантер». Надеюсь, он нас не подведет, всегда на нем будем ездить, всегда нас будет выручать и, дай Бог, не будет ломаться! – поделился боец с позывным «Червь» из отдельного диверсионно-разведывательного отряда «Буран».

Завершали разгрузку в Донецке уже в полной темноте. Переданные воинским частям автомобили, загруженные гуманитарной помощью, отправились сразу на фронт. Он совсем близко – всего в 30 километрах от центра города. А гул канонады слышен постоянно.

ДЕНЬ ТРЕТИЙ. ВОЙНА КАК ОНА ЕСТЬ

В современной войне боевые действия уже сложно представить без использования самых последних технических достижений. В одном из районов Донецкой Народной Республики воюет подразделение авиационной разведки, в котором служат наши земляки. И хотя расположено оно недалеко от фронта, нам удалось там побывать. От Ненецкого автономного округа и Губернаторского центра передали бойцам два автомобиля, компьютерную технику и гумпомощь.

– Хотим выразить слова признательности **Михаилу Бергеру** из Ненецкого автономного округа, который предоставил автомобиль «Шевроле-Треккер» – рамный внедорожник с полным приводом. Также слова благодарности – Губернаторскому центру за автомобиль «Нива» и за помощь в доставке этих машин в зону спецоперации, – поблагодарил боец с позывным «Умка», оператор БПЛА подразделения бригады беспилотной авиации ГРОМ «Каскад».

Подразделение, использующее беспилотные летательные аппараты, было создано около двух лет назад. Главная задача – фронтовая разведка, выявление приоритетных целей для их последующего уничтожения.

– Наше подразделение уникально тем, что далеко летаем и остаемся незамеченными. В современной войне беспилотная авиация взяла на себя много функций. И самое главное, что с ее помощью мы несем меньшие потери и наносим больший урон врагу, – говорит командир подразделения бригады беспилотной авиации ГРОМ «Каскад» с позывным «Казбек».

Специальная команда выезжает в определенное место поблизости от фронта. Поскольку здесь зона досягаемости вражеского артиллерийского огня, все бойцы в бронежилетах и касках. За короткое время ребята собирают беспилотный аппарат и готовят его к вылету. В ходе подготовки проверяются все системы беспилотника, затем устанавливают его для старта на специальное пусковое устройство. Усовершенствовать его помогли мастера из Архангельска.

– Это специальные ножки, которые используются в пусковом устройстве, чтобы «птица» могла подняться в небо. Заводской вариант из пластика, и бывает, что они ломаются. То, что они выточены из металла, очень упрощает нашу задачу, – отметил оператор БПЛА подразделения бригады беспилотной авиации ГРОМ «Каскад» с позывным «Умка»

Аппарат установлен на катапульту, запускается двигатель – и с помощью пневматической системы разведывательная «птица» взмывает в небо. В полете ею дистанционно управляют операторы. По словам оператора с позывным «Марио», если это дневная разведка, то определить цель проще.

– Плюс на камере можно выставлять максимальный зум. Ночью, конечно, сложнее: цель отражается как теплоконтрастная точка, но опыт и профессиональные навыки помогают идентифицировать, танк это, орудие или грузовик, – делится секретами боевой работы «Марио».

В ходе полета аппарат с помощью камеры ведет обзор поверхности. Оператор распознает цель. Информация передается в штаб. Затем следует команда на нанесение артиллерийского или ракетного удара.

– Эту работу можно сравнить с хирургическим вмешательством, потому что мы выявляем именно те цели, которые нужно поражать. И сама работа заключается в том, чтобы исключить попадание по гражданским. Используемая подразделением техника сделана качественно, она уже доказала и показала свою эффективность в боевой работе, – говорит оператор с позывным «Умка».

За время боевой работы только в этом подразделении беспилотной авиации совершили более 13 тысяч вылетов на разведку и корректировку огня. Среди последних выявленных объектов – зенитный ракетный комплекс противника производства США, успешно пораженный ракетным ударом. А всего было выявлено, а затем уничтожено более пяти тысяч единиц вражеской техники.

ДЕНЬ ЧЕТВЕРТЫЙ. МАРИУПОЛЬ

Два года назад в Мариуполе шли ожесточенные бои. Об этом и сейчас напоминают разрушенные здания. Но сегодня в городе – мирная жизнь, со своими радостями и своими проблемами. Пенсионерки Екатерина Александровна и Людмила Герасимовна сидят на лавочке, ждут, когда откроется почтовое отделение, чтобы получить пенсию.

– Все у нас хорошо, только бы быстрее сделали мой дом, который был разгромлен. Делают, но пока медленно. Обещали до Нового года сдать, а уже скоро другой Новый год. С пенсиями все нормально, пересчитали, – рассказывает **Екатерина Зайцева**.

Ее подруга **Людмила Петренко** родилась в 1944 году, скоро отметит 80-летие.

– Настроение у людей хорошее. Радуемся за детей и внуков. Они сейчас спокойно учатся, гуляют, играют, – поделилась Людмила Герасимовна.

В Мариуполе работает общественный транспорт, на улицах достаточно многолюдно. Ремонтные и восстановительные работы ведутся во многих местах. Горожане постепенно забывают об ужасах войны.

– Наш дом пережил боевые действия, а мы отсиделись в подвале. Прилетов не было, слава Богу. То, что не стреляют, это самое главное. А в остальном… Хотелось бы, конечно, получше, покомфортнее, – говорит жительница Мариуполя Маргарита Николаевна.

Чтобы жизнь в новых регионах действительно становилась комфортнее, а главное – была безопасной, здесь несут службу бойцы Росгвардии, в том числе и из Архангельска. Для них были доставлены адресные посылки.

– Хочу передать большое спасибо Губернаторскому центру Архангельской области, очень приятно получить поддержку из дома! – благодарит военнослужащий Росгвардии с позывным «Север».

Два автомобиля были подготовлены для отправки из Архангельска с участием совета ветеранов Росгвардии. Его председатель полковник **Дмитрий Дробачевский** сам приехал в Запорожскую область, чтобы помочь в перегоне машин до места назначения.

– Каждый месяц направляем помощь ребятам, которые находятся в зоне СВО. Сейчас поступили две машины, мы их перегоним в место расположения наших коллег. Также доставлен гуманитарный груз, который передали в подразделение Росгвардии, – рассказал Дмитрий Дробачевский.

Мариуполь сейчас – это глубокий тыл. Но от крепости тыла во многом зависит победа на фронте. В городе активно строится жилье, объекты соцсферы, готовятся к открытию новые дороги. Мариуполь вернулся в Россию. Навсегда!

ДЕНЬ ПЯТЫЙ. МЕЛИТОПОЛЬ

Среди четырех регионов, вошедших два года назад в состав Российской Федерации, – Запорожская область. Сейчас ее столица временно находится в Мелитополе.

«Навеки с русским народом!» – эта клятва, данная 370 лет назад на Переяславской раде, проведенной гетманом **Богданом Хмельницким**, памятник которому украшает Мелитополь, сегодня для Запорожья звучит как никогда актуально.

– Все изменилось, буквально все. И в лучшую сторону, нужно прямо сказать. Настроения у народа разные: кто-то еще не может с Украиной расстаться, а другие поняли, что это действительно нужно было делать раньше! – рассказал житель Мелитополя Иван Петрович.

В Мелитополь гуманитарная миссия из Архангельска привезла посылки для одной из воинских частей, которая сейчас воюет на Днепровском фронте, продолжая освобождение Запорожья.

Также получателями груза в Мелитополе стали самые мирные организации – городские библиотеки: взрослая и детская. Для них из Архангельска было отправлено более 1000 экземпляров книг.

Кстати, в Мелитополе создан один из самых крупных логистических гуманитарных центров в Новороссии, из которого грузы, доставленные волонтерами со всей страны, отправляются в адрес конкретных организаций. Именно отсюда книги отправят в библиотеки.

ДЕНЬ ШЕСТОЙ. СКАДОВСК

Заключительной точкой нашей гуманитарной миссии стала Херсонская область.

Скадовск встречал архангелогородцев холодным степным ветром. И огромным теплом и благодарностью бойцов-северян, которые несут службу на Днепровском фронте. Сюда приехали представители разных частей, воюющих на линии от Новой Каховки до Тендровской косы и острова Джарылгач. Десантники, морские пехотинцы, мотострелки, молодые ребята и взрослые мужики – все были искренне рады встрече с земляками.

– Заказывали тепловизор, отопительные приборы, печки, белье. Все пришло! Одно дело – армейское, другое дело – то, что, скажем так, приходит с «большой земли». Это серьезно помогает, и не только материально, но и в моральном плане, – отметил военнослужащий с позывным «Еж» из 345-го гвардейского десантно-штурмового полка 104-й десантно-штурмовой дивизии.

Особенно много северян воюет в составе частей береговых войск Северного флота. Архангельск, Онега, Северодвинск, Мезень, Вельск, Пинега, Лешуконье, Коноша, Каргополь, Котлас, Верхняя Тойма – практически все города и районы Поморья представлены лучшими своими сыновьями, с честью выполняющими свой долг в ходе специальной военной операции. Для 61-й гвардейской бригады морской пехоты из Архангельска доставили несколько автомобилей и большое количество разнообразного груза.

– Мы попросили привезти машинку – «буханку». Пришла! В хорошем состоянии, мне очень нравится. Спасибо большое движению «Феникс-Север», что доставили нам такую машину для движения по пересеченной местности, – рассказал боец с позывным «Горький».

– Получили продукты, теплое белье и окопные свечи, ну и еще пайков много. Большое спасибо жителям Архангельской области за предоставленную гуманитарную помощь! – поблагодарил морской пехотинец с позывным «Вэл».

– Нам доставили бензопилы, генератор – это то, что нам было очень нужно. Спасибо всем, кто участвовал в сборе. Огромное, огромное спасибо! – не сдерживал эмоций боец с позывным «Матерый».

– Огромная благодарность от 61-й бригады Архангельской области и городу Архангельску за гуманитарную помощь. Вместе мы все делаем общее дело! – подчеркнул военнослужащий с позывным «Биря».

– Это для всех важно. Самое главное, что все помнят о нас. С такой поддержкой мы, конечно, победим! – уверен морпех с позывным «Воробей».

Особая доставка пришла в адрес 80-й мотострелковой бригады Северного флота. Две лодки будут применяться на одном из участков фронта, который там проходит по воде.

– Эти лодки будут использованы для выполнения боевых задач на воде: для минирования, разминирования. Хочу поблагодарить Губернаторский центр от себя и от личного состава части. Очень полезная вещь, пригодится нам при выполнении боевых задач, – рассказал военнослужащий с позывным «Пресный».

Также нашим воинам передали УАЗ, специально защищенный от попаданий боеприпасов, сбрасываемых с дронов.

– Дорогие земляки! От личного состава 80-й арктической бригады Северного флота выражаю слова глубокой благодарности всем, кто помогает. Мы чувствуем вашу поддержку, и для нас это очень важно! – выразил общее мнение боец с позывным «Мелагор».

На протяжении пяти дней огромную работу выполнили главные герои гуманитарного конвоя – водители большегрузных фур. Они прошли от Архангельска до Новороссии более двух с половиной тысяч километров. И везде были точно в срок, в том числе и в непосредственной близости к фронту.

– Дорога была дальняя, но доехали хорошо. И грузили, и выгружали – все в наших руках. Хочется быть немножко причастным к общему делу. Хоть помощь и малая, но стараемся быть полезными, – отметил водитель **Валерий Мишнев**.

– Всем водителям, которые работали с нами, – огромная благодарность. Они не только доставили груз, но и принимали активное участие в разгрузке. Также хочется поблагодарить **Алексея Осмоловского** за предоставленный транспорт, на котором мы передвигались по всей линии фронта, – рассказал куратор приоритетных проектов Губернаторского центра **Николай Шапов**.

Следующая отправка груза запланирована на начало мая.

Горячие точки Северного округа

На встрече с Дмитрием Моревым жители узнали, как решаются озвученные проблемы

Елена ТЕРЕБОВА,
фото: Иван МАЛЫГИН

Подъезд к путепроводу в Северном округе администрация Архангельска включит в план ремонта. Об этом сообщил глава города Дмитрий Морев на встрече с жителями в культурном центре «Северный» 12 марта. Перед мероприятием он лично оценил дорогу между мостом и путепроводом в районе знака «Жилой район Первых Пятилеток» – весной здесь появились многочисленные неровности.

Напомним, в 2023 году впервые по национальному проекту «Безопасные качественные дороги» в Архангельске отремонтировали городские мосты: путепровод на улице Кировской и мост через реку Соломбалку на улице Мостовой.

– Мы подумаем, каким образом будет сделан ремонт – ямочный или картами. В любом случае дорогу нужно привести в нормативное состояние уже сейчас, – сказал **Дмитрий Морев**.

Он рассказал, что благодаря предварительной работе администрации города подготовлены проекты для ремонта более десяти дорожных объектов в Северном округе, которые планируется обновить в течение трех лет. В их числе – улицы Пушкинская, Тельмана, Добролюбова, Ильича.

Наличие проектно-сметной документации – важная составляющая формирования заявок для участия в различных государственных программах. Так, например, готовится проект на ремонт культурного центра «Северный», в этом году начнется проектирование капитального ремонта школы № 37 имени Николая Мусинского, чтобы попасть в президентскую программу капремонта школ. Такая же программа со следующего года начнется для детских садов – город сможет обновлять по пять дошкольных учреждений ежегодно.

В Северном округе благоустроено наибольшее число общественных территорий по программе «Формирование комфортной городской среды» нацпроекта «Жилье и городская среда». И это несмотря на то, что округ является одним из малочисленных в городе – здесь проживает 21 тысяча человек. А все благодаря удивительной сплоченности жителей и активному голосованию в проекте.

В 2023 году здесь обустроили территорию у пляжа на улице Малиновского. Сроки ремонта затянулись, и в качестве компенсации подрядчик за свой счет установит детскую площадку в центре благоустроенной зоны.

– Элементы уже закуплены, находятся на складе. Кроме того, департамент транспорта готовит смету на дополнительное устройство парковочных мест вдоль дороги, потому что сейчас машины паркуются фактически на газоне, и это портит все впечатление от общественного пространства, – сказал Дмитрий Морев.

В этом году Северный округ представлен во Всероссийском рейтинговом голосовании – это общественная территория напротив поликлиники Архангельской городской клинической больницы № 6 (ул. Ильича, 39/3).

Уже в ближайшие годы поликлинику ожидает капитальный ремонт. Поэтому благоустройство сквера перед центральным входом создаст впечатление завершенности объекта. Голосование продлится с 15 марта по 30 апреля.

В целом перспективы у округа хорошие, отметил глава Архангельска.

– В прошлом году федеральным правительством утвержден план развития Архангельского транспортного узла, – напомнил градоначальник. – Он включает в себя очень много мероприятий, которые в первую очередь нацелены на увеличение портовых мощностей. Внимание уделено и Северному округу – планируется строительство моста через реку Кузнечиху на месте существующей понтонной переправы. Расходы измеряются миллиардами, но проект утвержден на уровне Правительства РФ и подписан премьер-министром **Михаилом Мишустиным**. Половина стоимости проекта – строительство не самого моста, а подъездных путей к нему.

Дмитрий Морев напомнил и про создание мастер-плана развития агломерации Архангельск – Новодвинск – Северодвинск, который стал обязательным стратегическим документом для арктических территорий на ближайшие десять лет.

Все это даст новый импульс, в том числе и для развития Северного округа. Для расселения ветхого жилья здесь будут возводиться социальные дома – для этого выделены земельные участки по программе комплексного развития территорий.

Предметно на встрече удалось обсудить проблемы водоснабжения микрорайона. Приятно было слышать, какие аргументированные вопросы задавали из зала. Сразу стало понятно, что к главе пришли активисты, имеющие опыт переписки с различными инстанциями и даже разбирающиеся в нормативах давления подачи воды. Жители объяснили, что были вынуждены досконально изучить проблему водоснабжения – практически в каждом многоквартирном доме случаются перебои с подачей воды. До верхних этажей она не доходит, потому что «РВК-Архангельск» якобы занижает давление в сети. В своих выступлениях жители говорили прямо – необходима комплексная замена сетей, ведь, если устанавливать на каждый дом подкачивающие насосы, это нарушит всю водопроводную систему.

– Полезный отпуск воды для района составляет около трех тысяч кубометров ежесуточно, а при прежнем собственнике подавалось 15 тысяч кубометров, потому что оплата осуществлялась по отдельному тарифу за счет жителей. Максимальный объем воды отражался на финансовом результате, – заявил главный инженер «РВК-Архангельск» **Дмитрий Черкашин**.

По его словам, сейчас специалисты водоканала фиксируют давление на выходе из станции и на вводе в дома с учетом нормативного давления 2,6 килограмма на пятиэтажку.

– Увеличение давления оказывает негативное влияние на сети. Это нерациональный подход, – заявил Дмитрий Черкашин.

Проблемой водоснабжения Северного округа «РВК-Архангельск» занимается с 2021 года. Недавно построена дублирующая ветка магистрального водовода Д-500 мм в районе Талажского шоссе протяженностью более пяти километров, реконструирована и насосная станция ВНС 91. Представитель «РВК-Архангельск» рассказал, что после подключения микрорайона к новому водоводу подача воды будет более стабильной. Сделать это планируется в апреле.

Кроме того, «РВК-Архангельск» установит автоматические датчики давления – они уже закуплены, ожидается поставка контроллеров, которые прибудут в город через месяц. Сейчас в часы активного водоразбора диспетчер в ручном режиме сообщает на центральную станцию, что необходимо поднять давление. Резко это делать нельзя во избежание прорывов. Автоматика будет передавать информацию в онлайн-режиме, что позволит регулировать подачу без временной задержки.

Также после ввода в эксплуатацию нового кольцевого водовода появится возможность поднять давление в целом.

– Благодарю всех, кто пришел и озвучил предложения и проблемы. В зале было много председателей советов домов, что позволило нам получить ясную картину первоочередных задач и тех проблем, которые очень волнуют жителей, – отметил глава города Дмитрий Морев.

Благодаря предварительной работе администрации города подготовлены проекты для ремонта более десяти дорожных объектов в Северном округе, которые планируется обновить в течение трех лет. В их числе – улицы Пушкинская, Тельмана, Добролюбова, Ильича

Вместе наметить план действий

Глава Архангельска Дмитрий Морев обсуждает с жителями задачи по развитию округов и решение существующих проблем

Ирина КОЛЕСНИКОВА,
фото: Иван МАЛЫГИН

Состоялось уже несколько встреч, на которых архангелогородцы озвучили свои предложения главе и его заместителям. Первая прошла в Исакогорском округе.

Участие в ней приняли также председатель Архангельской городской Думы **Иван Воронцов**, глава Цигломенского и Исакогорского округов **Николай Боровиков**.

Открывая встречу, **Дмитрий Морев** обозначил ее цели и рассказал о планах по развитию Исакогорки.

– Мы впервые за последние 30 лет приступили к комплексному капитальному ремонту школ в рамках президентской программы, и это для нас большое событие. Здесь, на левобережье, уже отремонтированы школы № 77 и № 82. В целом же в прошлом году мы отремонтировали девять (!) школ.

Со следующего года переходим к капитальному ремонту детских садов и ставим в план ремонтировать по пять дошкольных учреждений в год. И так до тех пор, пока не отремонтируем их все, – рассказал глава города, подчеркнув, что эту инициативу поддержал президент **Владимир Путин** и поставил на ближайшие шесть лет задачу ее реализовать.

Работа над проектно-сметной документацией на ремонт первых учреждений выходит на завершающий этап.

Остановился глава города на планах по благоустройству территорий. Так, по его словам, в этом году работы в рамках регионального проекта «Комфортное Поморье» будут проводиться в парке на улице Адмирала Макарова. Напомним, с инициативой на участие в этом проекте заявился местный ТОС «Имени Адмирала Макарова». Дмитрий Морев рассказал, что в рамках полученного финансирования часть парка будет благоустроена, в ней появится сцена для проведения мероприятий.

Кроме того, в рейтинговом голосовании по отбору территорий для благоустройства в 2025 году участвует

пространство у школы № 95 в поселке Лесная Речка. Проголосовать за него жители округа могут до 30 апреля. Напомним, голосование проходит в рамках президентского нацпроекта «Жилье и городская среда».

Особенно актуален для левобережья вопрос ремонта дорог, отметил Дмитрий Морев. Глава города напомнил, что благодаря участию Архангельска в нацпроекте «Безопасные качественные дороги» в Исакогорском округе проблему плохих дорог удается поэтапно решать. Так, по нацпроекту были отремонтированы улицы Дрейера, Дежневцев, Пирсовая и другие.

Напомнил градоначальник собравшимся и о том, что муниципалитет прилагает максимум усилий для развития спортивной инфраструктуры. Так, в прошлом году запущена в работу крытая ледовая арена в спортивной школе «Искра». Есть планы по развитию гребной базы, строительству на территории округа плоскостных спортивных сооружений и даже бассейна.

Рассказал глава города и о работе по созданию мастер-плана по развитию Архангельской агломерации, которая сегодня проводится по поручению президента. План призван объединить все инфраструктурные проекты трех городов, чтобы заручиться поддержкой федерального центра в части финансирования. В первую очередь в план войдут задачи по развитию коммунальной инфраструктуры, акцентировал внимание участников встречи Дмитрий Морев.

А коммунальных проблем у жителей Исакогорского округа действительно немало. Практически каждый второй участник встречи высказал претензии в адрес «РВК-Архангельск». Забегая вперед, скажем, что уже на следующий день по результатам общения с жителями округа принято решение незамедлительно приступить к комплексной замене сетей водоснабжения в Затоне. Это исправит ситуацию с постоянными отключениями людей от воды и длительными ремонтами. Менять сети будут преимущественно методом горизонтально направленного бурения, чтобы не навредить ландшафту и не доставлять большого неудобства жителям. А прямо сейчас бригады продолжают работать над устранением повреждений, чтобы в период до завершения комплексной замены люди были с водой.

Еще одна насущная проблема – наличие в округе большого количества деревянных домов. Большая часть из них – аварийные. Как отметил Дмитрий Морев, Президент России поручил правительству утвердить новую программу переселения для домов, признанных аварийными после 1 января 2017 года. Администрация города уже подала список из 800 таких домов. А до конца текущего года завершится расселение 350 домов, включенных в действующую программу.

К слову, жители Исакогорки попросили градоначальника рассмотреть возможность строительства социального жилья в рамках программы по переселению именно в Исакогорском округе, мотивируя это желание тем, что многие не хотят уезжать в другие районы Архангельска

– Все адреса, по которым поступили жалобы на низкое давление воды, необходимость ремонта дворовых подъездов, замечания к управляющим компаниям, мы записали и передали в профильные департаменты для отработки, – подвел итог встречи глава Архангельска.

Запрос на благоустройство и хорошие дороги

Об этом, а также о развитии округов в целом шла речь на встрече главы Архангельска с жителями Маймаксанского округа и Цигломени

Ирина ДОЛГОРУКАЯ,
фото: Иван МАЛЫГИН

Строительство трех километров нового водопровода в поселке Гидролизного завода поможет решить проблемы водоснабжения Маймаксы. О постоянных отключениях воды жители округа рассказали главе Архангельска Дмитрию Мореву на встрече.

Еще одна важная задача – модернизация локальных котельных. Глава города подтвердил, что в ближайшее время на газ планируется перевести котельные на улицах Маслова и Победы. При этом существующие объекты теплоснабжения останутся в резерве. Для жителей будет обеспечено стабильное теплоснабжение.

– Что касается благоустройства, то перспективной в Маймаксе вижу территорию парка на улице Победы, 35. Для реализации проекта необходимо, чтобы местные жители проявили инициативу. Уже с 15 марта можно голосовать за объекты благоустройства в рамках программы «Формирование комфортной городской среды», – сказал глава города.

На встрече с жителями Цигломени **Дмитрий Морев** отметил, что здесь уже построен квартал многоквартирных социальных домов. Создается и соответствующая инфраструктура: в этом году по президентскому нацпроекту «Безопасные качественные дороги» будут капитально отремонтированы улицы Цигломенская и Кирпичного завода.

Решается задача и с коммунальной сферой. Скоро в Цигломени появится газовая котельная, которая обеспечит поселок стабильным теплом. Предприятие «Водоочистка» ведет реконструкцию сетей водоснабжения. В этом году была закуплена новая насосная установка, подача воды в поселок значительно улучшится. Около 80% всех магистральных сетей уже заменили на пластик.

– В ходе прошлой встречи жители обратили внимание на возрождение Пионерского парка. Считаю эту территорию перспективной для включения в программу благоустройства. Но для реализации проекта необходимо, чтобы местные жители проявили инициативу и проголосовали за нее в рейтинговом голосовании. Территория должна набрать наибольшее количество голосов для того, чтобы ее благоустроили в 2025 году, – сказал Дмитрий Морев.

Отметим, что ни одно из обращений, прозвучавших в ходе встречи, не останется без ответа: заместители главы приняли их в работу.

В руках профессионалов – жизнь города

В Архангельске отметили День работников бытового обслуживания населения и жилищно-коммунального хозяйства

Наталья ЗАХАРОВА,
фото: Иван МАЛЫГИН

В руках представителей этих сфер – жизнь целого города. Они выполняют важную миссию – обеспечивают подачу в дома тепла, воды, света, это от их работы напрямую зависит комфорт и безопасность городской среды, а также благополучие и настроение людей.

Содержать в порядке дворовые территории на законодательном уровне предписывалось уже в XVII веке. Именно тогда был издан наказ о городском благочинии, согласно которому в каждом дворе должен был быть свой дворник. А история сферы бытового обслуживания населения началась еще раньше: цирюльники, портные, банщики… – без этих профессий невозможно было бы представить дальнейшее развитие человечества.

Сегодня в сфере ЖКХ Архангельска занято более пяти тысяч человек, а на ниве бытового обслуживания горожан трудятся более двух тысяч специалистов. С профессиональным праздником их поздравил глава Архангельска **Дмитрий Морев**.

– Этот праздник объединяет специалистов, которые своим ежедневным трудом делают жизнь архангелогородцев комфортнее, благополучнее. Работники сферы бытового обслуживания постоянно совершенствуют свой профессионализм, внедряя новаторские решения, предлагая новые услуги, новые материалы, старясь идти в ногу со временем, соответствовать растущим требованиям населения. Вместе с тем это важнейший сектор развития экономики.

Конечно, серьезные задачи стоят и перед работниками сферы ЖКХ – это модернизация инфраструктуры, капитальный ремонт жилого фонда, совершенствование качества предоставляемых услуг. Впереди у нас много работы, много задач, но я уверен, что вместе с вами мы будем ежедневно, еженощно совершенствовать работу на благо жителей Архангельска, – отметил градоначальник.

Отдельные слова благодарности – ветеранам отрасли.

– Вы заложили фундамент, благодаря которому сегодня существует и развивается Архангельск. Спасибо за этот великий труд! – сказал Дмитрий Морев.

Глава города вручил награды лучшим работникам сферы ЖКХ и городского хозяйства. Это специалисты управляющих компаний, ООО «РВК-Архангельск», МУП «Горсвет», «Городское благоустройство», МКУ «Чистый город», парикмахеры и мастера маникюра, портные и модистки, работники прачечных, бань, отелей, мастерских по ремонту обуви…

Их профессии требуют большой самоотдачи, а главное – искреннего желания трудиться для людей.

– Я свою работу очень люблю, как и мои коллеги: каждый сотрудник на своем месте старается максимально качественно выполнить стоящие перед ним задачи, чтобы пришедшему к нам потребителю было комфортно и он мог решить свои проблемы, – делится специалист ООО «ТГК-2 Энергосбыт» **Ралица Юдина**.

Работников сферы ЖКХ и бытового обслуживания поздравили заместитель председателя правительства Архангельской области **Дмитрий Рожин**, областные депутаты **Виктор Заря** и **Надежда Виноградова**, председатель гордумы **Иван Воронцов**.

– Сегодня мы поздравляем с праздником людей, от работы которых зависят наш бытовой комфорт, уют и само качество жизни, людей, которые обеспечивают жизнедеятельность детских садов, школ, социальных учреждений, наших домов, – отметила Надежда Виноградова. – Что мы вспоминаем, когда слышим слово «дом»? Это уют, тепло, свет, чистый подъезд, ухоженный двор – то, без чего мы не можем обходиться. Но порой в суете мы забываем об этих вещах, воспринимаем как должное, вместе с тем они жизненно важны для каждого из нас. Ведь счастье человека во многом зависит и от внешних факторов, таких как качество коммунальных услуг, качество бытового обслуживания. Я благодарю вас за ваш невидимый, но рутинный и очень нужный труд, ведь благодаря вам мы чувствуем себя счастливыми!

Подарком для гостей вечера стал концерт с участием творческих коллективов культурного центра «Соломбала-Арт» и приглашенных артистов.

Группа Аквилон выходит в новые регионы

В феврале текущего года советом директоров Группы Аквилон было принято решение о создании нового подразделения – «Аквилон Регионы». Тем самым компания еще раз подтверждает свой статус девелопера федерального масштаба

Георгий ГУДИМ-ЛЕВКОВИЧ

Группа Аквилон расширяет свое присутствие в регионах России и приступает к реализации новых проектов в Нижнем Новгороде, Ярославле, Иваново, а также в других городах Центрального и Приволжского федеральных округов. Возглавил новое подразделение многолетний генеральный директор Группы Аквилон по Архангельску и Северодвинску Алексей Попков.

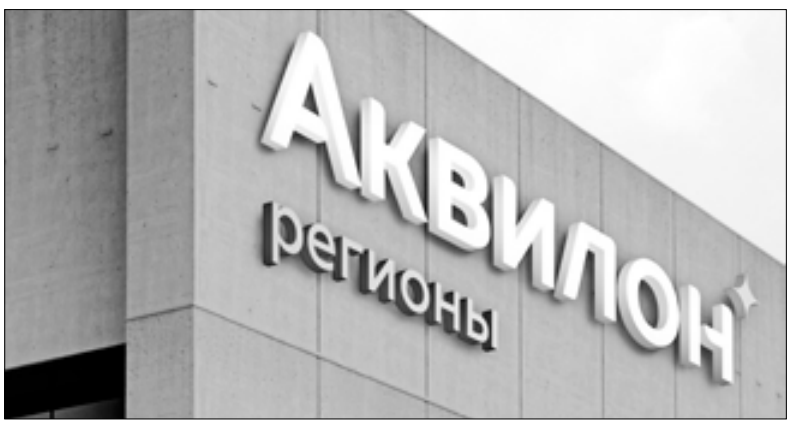

– В 2014 году мы вышли на рынок Санкт-Петербурга, приобрели первые участки и приступили к реализации новых проектов. За последние годы объемы строительства в Северной столице удалось существенно нарастить, и сегодня мы входим в десятку крупнейших застройщиков города на Неве. Помимо этого, Группа Аквилон реализует проекты в Ленинградской области. Также активно развивается деятельность компании в Москве и Московской области. Это позитивно влияет на финансовую устойчивость и помогает успешно решать задачи в условиях непростой экономической ситуации в строительной отрасли. В этом году нами было принято решение о выходе на рынок девелопмента регионов Центрального и Приволжского федеральных округов. Первопроходцем и генеральным директором, партнером в новой структуре стал **Алексей Попков**. С его участием были воплощены наши самые амбициозные проекты в Архангельске и Северодвинске. Теперь ждем не менее ярких и убедительных побед в новых регионах нашего присутствия, – отметил председатель правления Группы Аквилон **Александр Фролов**.

Работа подразделения «Аквилон Регионы» уже началась. В стадии проработки находится ряд жилых объектов в Иваново и Нижнем Новгороде.

– Сейчас основной задачей является формирование земельного банка в указанных городах. Приобретаются земельные участки, также начинаем работу по комплексному развитию территорий, уже приступили к строительству первого многоквартирного жилого дома в Иваново. Надеюсь, накопленный опыт позволит нам в среднесрочной перспективе выйти на лидирующие позиции строительства и ввода в эксплуатацию жилья в новых регионах присутствия, – рассказал генеральный директор «Аквилон Регионы» Алексей Попков.

С 1 апреля работу Группы Аквилон в Архангельске и Северодвинске будет курировать операционный директор **Михаил Фролов**. Перед головным подразделением в Поморье стоят амбициозные задачи – общий объем строительства жилья приближается к 0,5 млн квадратных метров. В рамках социальных обязательств компания строит два детсада, общедоступные парк и два сквера, расселяет по программам КРТ более 30 аварийных домов (семь домов уже расселены); по масштабным инвестпроектам передаст региону для предоставления нуждающимся свыше 200 квартир. Ведется проектирование более 500 тысяч квадратных метров нового жилья, в том числе по программам комплексного развития территорий с расселением за счет застройщика ветхих и аварийных домов и масштабным инвестпроектам с передачей региону не менее 7% жилой площади, в планах – строительство еще одного детсада, парка и физкультурно-оздоровительного комплекса с бассейном.

Напомним, что Группа Аквилон – одна из ведущих девелоперских компаний, предоставляющих полный спектр услуг на рынке недвижимости, – создана в Архангельске 13 октября 2003 года. Компания является десятикратным обладателем золотого знака «Надежный застройщик России» в 2014–2023 годах. Также Группа Аквилон входит в топ-20 Единого реестра застройщиков России, в десятку крупнейших строительных компаний Санкт-Петербурга и возглавляет рейтинг девелоперов Архангельской области.

В активе холдинга более 250 объектов различного назначения общей площадью свыше 2,5 миллиона квадратных метров: современных жилых комплексов с подземными паркингами, детсадов, школ, многофункциональных торгово-развлекательных и бизнес-центров. Все здания были введены в эксплуатацию без замечаний со стороны органов государственного строительного надзора и точно в срок. Сегодня компания представлена в Архангельске, Северодвинске, Санкт-Петербурге и Ленинградской области, а также Москве. В портфеле холдинга – более 2,5 миллиона квадратных метров строящейся недвижимости. Земельный банк Группы Аквилон составляет 130 га.

В Архангельске строят еще одну газовую ветку

Работы ведутся в рамках программы социальной догазификации, инициированной Президентом России

ООО «Газпром газораспределение Архангельск» приступило к строительству распределительного газопровода для газификации домовладений в южной части областного центра – на улице Белогорской.

Строительство газопровода позволит подключить к природному газу 27 домовладений.

– Источником сети станет межпоселковый газопровод, идущий от поселка Силикатный до улицы Ленина в Архангельске, – отметил генеральный директор ООО «Газпром газораспределение Архангельск» **Павел Курлыгин**.

Напомним, в 2024 году дополнительно один миллиард рублей на подключение домов льготников к газовым сетям получат 57 регионов, в том числе Архангельская область.

Благодаря этому участникам программы будет предоставлена субсидия на покупку оборудования и проведение работ по подключению домов к газовым сетям. Для предоставления субсидии из федерального бюджета на программу догазификации между правительством Архангельской области и Минэнерго России в ближайшее время будет заключено соответствующее соглашение.

Отметим, что по поручению президента еще в 2022 году в Архангельской области была установлена региональная мера социальной поддержки в форме единовременной денежной выплаты в размере суммы расходов на газификацию жилых домов, но не более 100 тысяч рублей, которая обеспечивается за счет средств областного бюджета. Ею могут воспользоваться жители, которые относятся к 23 льготным категориям, в том числе многодетные семьи, участники СВО, ветераны труда и другие.

В 2023 году на эти цели из региональной казны было выделено более 55 миллионов рублей, выплату получили 550 льготников. За первые два месяца этого года такую государственную поддержку получили 102 человека.

ФОТО: ARHGPGR.RU

Голосуйте: 29.gorodsreda.ru

ФОРМИРОВАНИЕ КОМФОРТНОЙ ГОРОДСКОЙ СРЕДЫ

«Грозовой» маршрут, мозаика и световой дизайн

Инновационные технологии и новые урбанистические тренды используют в Архангельске для реализации проектов благоустройства

Ирина КОЛЕСНИКОВА

15 марта стартовало рейтинговое голосование за объекты благоустройства. Та территория, за которую горожане до 30 апреля отдадут наибольшее количество голосов, будет благоустроена по программе «Формирование комфортной городской среды» президентского нацпроекта «Жилье и городская среда» в 2025 году.

Так какие же проекты предлагают архангелогородцам и какие территории в рамках программы будут благоустроены уже этим летом? Об этом мы поговорили с начальником управления благоустройства департамента городского хозяйства администрации Архангельска **Ольгой Полуяновой**.

ФОТО: АРХИВ РЕДАКЦИИ

ВРЕМЯ ВЫБИРАТЬ

– Ольга Андреевна, сколько территорий в этом году предложено для голосования и в чем их особенность?

– Всего их тринадцать. С перечнем можно ознакомиться непосредственно на портале для голосования – там представлены и дизайн-проекты. Есть территории, участвовавшие в голосовании в прошлом году. По ряду из них мы уже имеем не только разработанные проекты, но и заключения по сметной стоимости. Например, участок набережной Северной Двины в районе Архангельского ЛВЗ. Для этой территории также уже готов проект благоустройства, поэтому если она победит в голосовании, то мы без промедления сможем приступить к его реализации, как только получим финансирование, – говорит начальник управления.

Не менее масштабная территория предлагается для благоустройства в парке имени М. В. Ломоносова. Ольга Полуянова отмечает, что его концепция для Архангельска уникальна и предусматривает устройство так называемых экспериментально-опытных площадок.

– Концепцию благоустройства разработала проектная дирекция регионального министерства ТЭК и ЖКХ на основе социокультурных исследований и анализа, проведенного в рамках городских практик при поддержке финансового института развития в жилищной сфере «ДОМ.РФ». Новая концепция парка очень интересна и, конечно же, связана с именем **Михаила Ломоносова** и его исследованиями. Например, для украшения ряда элементов будет использована мозаика.

Появятся площадки для экстремальных видов спорта. Мы сохраним кольцевые маршруты, потому как для этой территории характерно большое количество запросов на устройство лыжероллерной трассы. В парке в рамках благоустройства должны появиться зоны отдыха, детская игровая площадка, мини-скейт-парк. А экспериментальные площадки станут пространствами для обучения.

Также будет выполнен большой объем технических работ – устройство закрытой ливневой канализации, дренажной системы и водоотвода, энергоэффективного освещения. Кстати, именно на этой территории мы применяем много новых современных решений. Это, например, система громоотводов – так называемый «грозовой» маршрут. А элементы светового дизайна предусмотрены в общественном пространстве у культурного центра «Луч», – говорит Ольга Полуянова.

Долгожданный проект – благоустройство парка на улице Победы. Концепция его обновления существует давно, но будет актуализирована, если территория победит в голосовании. Для жителей Цигломенского округа важен проект благоустройства местного парка. Он тоже участвует в голосовании.

– В целом стоит отметить, что в этот раз в перечне предложенных общественных пространств очень много больших, в том числе территориально, проектов. Это говорит о том, что город накопил достаточный опыт и перестал стесняться работать с крупными территориями, научившись реализовывать проекты в несколько этапов. Тем более что у жителей есть запрос на комплексное благоустройство таких мест, которому нельзя не пойти навстречу, – отмечает начальник управления.

НОВЫЕ ПРОСТРАНСТВА КАК МОТИВАЦИЯ

– Ольга Андреевна, за годы реализации программы по формированию комфортной городской среды активность жителей возросла или же, наоборот, снизилась?

– Наверное, все зависит от активности сообществ, сформировавшихся в округах. Таких, например, как в Северном округе. Там очень сильные общественный совет, ветеранская организация. Благодаря поддержке общественности в Северном округе реализовано уже несколько масштабных проектов благоустройства, – говорит начальник управления.

В целом же, как подчеркивает Ольга Полуянова, горожане действительно стали более активно и голосовать, и продвигать свои идеи по благоустройству общественных пространств. Это показало и участие архангелогородцев в стартовавшем прошлой осенью региональном проекте «Комфортное Поморье». Активно жители Архангельска пользуются также возможностями инициативного бюджетирования и поддержкой, которую в рамках конкурса на свои проекты получают ТОСы.

К тому же хорошей мотивацией для многих выступают уже благоустроенные городские скверы и прогулочные зоны. Время показало, что парк «Заручье» и Майский парк, Молодежный сквер и Буяновая пристань, сквер с одуванчиками и красочная территория на улице Поморской с яркими красными элементами декора пользуются у жителей областного центра огромной популярностью, как и многие другие территории.

Очень позитивно горожане приняли и обновленную улицу Воскресенскую, которую город приводил в порядок поэтапно на всем ее протяжении опять же благодаря федеральному проекту и голосам поддержки архангелогородцев.

Сегодня практически во всех округах дизайн-проекты территорий, выставленных на голосование, активно обсуждают общественники, вносят свои предложения.

– Как формируется перечень территорий для голосования?

– Исходя из запросов жителей города. Они обращаются с инициативами в администрации своих округов, при необходимости проводятся общественные обсуждения в рабочем порядке, изучаем отзывы и предложения в социальных сетях. В этом году мы, в частности, отобрали таким образом 11 территорий и две добавили с учетом активности жителей в социальных сетях, – рассказывает Ольга Полуянова.

ГЛАВНЫЙ ПРОЕКТ

– В этом году соломбальцы с нетерпением ждут реализации проекта, победившего в голосовании в прошлом году…

– Да, этим летом будут идти работы на набережной реки Соломбалки. Объект большой и дорогостоящий поэтому решено разделить его реализацию на два этапа. Но при этом нам удалось найти дополнительное финансирование и запланировать полностью весь объект к реализации, – говорит начальник управления.

Напомним, на воплощение проекта муниципалитет получил 21,6 млн рублей из федерального и областного бюджетов. Эти средства направят на реализацию первого его этапа. По словам Ольги Полуяновой, планируется, что эти средства направят на благоустройство одного из берегов Соломбалки – противоположного тому, где запланированы основные работы с устройством прогулочной зоны.

– В целом же мы будем работать в этом году сразу на двух берегах. Пространство с деревянным настилом достаточное сложное технически. Там подрядчику предстоит полностью заменить свайное основание, смонтировать освещение. Концепция преображения набережной предусматривает создание двух уровней пешеходных маршрутов со стороны школы № 50, выносных террас, запланировано устройство спуска к воде. Нижняя терраса – это настил их дерева хвойных пород. Будут созданы условия для доступа маломобильных горожан. Особо отмечу, что проектом не предусматривается свод лиственниц, аллея из них будет сохранена. Чтобы благоустроить два берега, требуется 139 миллионов рублей. Мы планируем заключить двухгодичный контракт, – говорит Ольга Полуянова.

СКВЕРЫ И БОЛЬШАЯ ПЛОЩАДЬ

– Какие еще объекты благоустраиваются нынешним летом?

– Прежде всего это, конечно, продолжение работ на площади Профсоюзов. Проект должен быть завершен в 2026 году. Он стартовал в прошлом году с перекладки коммуникаций. Причем большинство работ выполнено методом горизонтально направленного бурения. Полностью заменили систему канализации, и сейчас завершается прокладка водопроводной сети. В этом году закончим работу по устройству дорожного полотна. Проезжая часть претерпит значительные изменения: полосы станут шире, развязки удобнее, а светофорное регулирование лучше.

Будет выполнена реконструкция транспортно-развязочного узла. Затем стартует второй этап – комплексное благоустройство основной территории с устройством инфраструктуры на части площади, прилегающей к автодороге.

Кроме того, планируется так называемое дооборудование территории у швейной фабрики – установка скамеек и урн – и пляжа в Северном округе.

Также будут реализованы проекты в рамках «Комфортного Поморья». Так, в Майской Горке на улице Стрелковой появится небольшая транзитная прогулочная зона, в Соломабле – первая учебно-дрессировочная кинологическая площадка, в парке имени Адмирала Макарова, что в Исакогорском округе, – уличная сцена. Запланировано благоустройство территории у установленного в прошлом году на набережной Северной Двины памятника «Авиаторам Севера». В этом году мы также выполним благоустройство крыльца центрального ЗАГСа и прилегающей к нему территории.

– Ольга Андреевна, в прошлом году в работы по благоустройству города включились инвесторы. В этом такое сотрудничество продолжится?

– Действительно, благодаря участию бизнеса у нас появились две прекрасные территории – сквер на месте Михаило-Архангельского монастыря, созданный Группой Аквилон, и пространство на пересечении улицы Поморской и Троицкого проспекта, благоустроенное компанией «Титан». Кроме того, в ходе реализации проекта у швейной фабрики владелец здания включился в работу и взял на себя обустройство тротуара, который расположен на земельном участке здания.

Пока предложений от инвесторов не поступало, но уверена, что они будут.

Сквер в районе МКЦ «Луч»

Территория в территориальном округе Майская Горка. В рамках благоустройства планируется провести следующие мероприятия: устройство дорожек, установка малых архитектурный форм (МАФ) (скамейки, урны), устройство концертной и выставочной зон.

Общественная территория вдоль проспекта Обводный канал по четной стороне на участке от улицы Выучейского до улицы Розы Люксембург

Территория в Ломоносовском территориальном округе. В рамках благоустройства планируется провести следующие мероприятия: устройство дорожек, освещение, озеленение, установка МАФ (скамейки, урны).

Парк на улице Победы, 35

Территория в Маймаксанском территориальном округе. В рамках благоустройства планируется провести следующие мероприятия: озеленение (газон и зеленые насаждения), устройство покрытия (тротуарная плитка, песчано-гравийная смесь, щепа, бордюрный камень тротуарный), установка оборудования (скамейки, игровое оборудование, спортивное оборудование, пергола, урны, опоры освещения, качели, карусели).

Общественная территория в районе дома № 29 на улице Попова

Территория в Октябрьском территориальном округе. В рамках благоустройства планируется провести следующие мероприятия: устройство проездов и площадок с покрытием из асфальтобетона, устройство детской игровой и спортивной площадок, устройство автостоянки, установка МАФ (скамейки, урны), озеленение, освещение.

Сквер в районе ТЦ «Богатырь» между домами № 81 и № 85 на улице Воскресенской

Территория в Октябрьском территориальном округе. В рамках благоустройства планируется провести следующие мероприятия: устройство дорожек, установка МАФ (скамейки, урны), освещение.

Общественная территория от дома № 16 на улице Ленинской в сторону улицы Матросова

Территория в Цигломенском территориальном округе. В рамках благоустройства планируется провести следующие мероприятия: устройство дорожек, устройство детской площадки, установка МАФ (скамейки, урны), освещение.

Общественная территория у дома № 39, корп. 3 на улице Ильича

Территория в Северном территориальном округе. В рамках благоустройства планируется провести следующие мероприятия: устройство дорожек, освещение, озеленение, установка МАФ (скамейки, детское оборудование, урны).

Сквер в районе дома № 28 на улице Красных Партизан

Территория в Соломбальском территориальном округе. В рамках благоустройства планируется провести следующие мероприятия: устройство дорожек, освещение, озеленение, установка МАФ (скамейки, качели, урны).

Общественная территория на пересечении улицы Революции и проспекта Ленинградского

Территория в территориальном округе Варавино-Фактория. В рамках благоустройства планируется провести следующие мероприятия: устройство (или ремонт) тротуара и пешеходных дорожек, установка МАФ (скамейки, урны и др.), устройство автомобильной парковки, озеленение, устройство закрытой ливневой канализации, освещение.

Общественная территория на Лахтинском шоссе у школы № 93

Территория в Исакогорском территориальном округе. В рамках благоустройства планируется провести следующие мероприятия: устройство (или ремонт) тротуаров и пешеходных дорожек, установка МАФ (скамейки, урны и др.), устройство зон отдыха, озеленение, устройство наружных инженерных сетей и систем, системы видеонаблюдения.

Парк имени М. В. Ломоносова

Территория в Октябрьском территориальном округе. В рамках благоустройства планируется провести следующие мероприятия: устройство (или ремонт) тротуаров и пешеходных дорожек, установка МАФ (скамейки, урны и др.), устройство зон отдыха, устройство детской игровой площадки, скейт-площадки, озеленение, устройство закрытой ливневой канализации, дренажной системы и водоотвода, устройство энергоэффективного освещения, оборудование экспериментально-опытных площадок.

Набережная Северной Двины от Архангельского ЛВЗ до улицы Гагарина

Территория в Октябрьском территориальном округе. В рамках благоустройства планируется провести следующие мероприятия: устройство (или ремонт) тротуара и пешеходных дорожек, установка МАФ (скамейки, урны и др.), устройство велосипедных дорожек, устройство автомобильной парковки, озеленение, устройство террас и лестниц на склоне.

Общественная территория между домами № 80 на улице Логинова и № 89, № 91 на улице Воскресенской

Территория в Октябрьском территориальном округе. В рамках благоустройства планируется провести следующие мероприятия: устройство (или ремонт) тротуара и пешеходных дорожек, установка МАФ (скамейки, урны и др.), устройство детской и спортивной площадок устройство автомобильной парковки, озеленение, устройство наружных инженерных сетей и систем, освещение.

Фото Рудольфа Сысоева, а также из архива Николая Парфенова и команды «Водник»/vk.com/vodnik29

Закаленный «Водником» и морем

Николай Парфенов всегда был патриотом архангельского спорта

Алексей МОРОЗОВ

Какие архангельские бренды знают далеко за пределами нашего региона? Великий ученый Ломоносов, Северный хор, «Малые Корелы», деревянные мостовые. А еще – команда по хоккею с мячом «Водник». Еще в советские годы она стала спортивной гордостью Поморья. С «Водником» связана вся жизнь Николая Парфенова – мастера спорта, почетного гражданина Архангельска.

ИЗ ДВОРОВОЙ КОМАНДЫ В БОЛЬШОЙ СПОРТ

Николая Дмитриевича я знал лично, мы встретились с ним в декабре 2019 года, чтобы пообщаться о судьбах игроков золотого состава «Водника».

– Так получилось, что из старого легендарного состава остались в живых только я и вратарь **Виталий Сандул**. Скончались уже знаменитые «водниковцы» **Евгений Юшманов, Сергей Семенов, Вячеслав Малахов, Леонид Марков, Сергей и Алексей Поповы, Александр Матвеев, Александр Митричев**, наши тренеры **Анатолий Скворцов** и **Вадим Меньшиков**, – говорил тогда **Николай Парфенов**.

А через год и он ушел из жизни, Виталия Сандула не стало в 2023-м. Это была та команда, о которой словно бы пела свою знаменитую песню **Людмила Гурченко:** «Тебе судьбу мою вершить...»

Николай Парфенов, как и многие архангельские мальчишки, играл в хоккей во дворе, но мечтал попасть в настоящий спорт. А путь в прославленную команду был непростой – в шестнадцать лет ребят из его дворовой команды сначала записали в клуб «Пищевик», а Колю из-за маленького роста не взяли. В «Водник» он попал в девятнадцать – в 1956-м. И с тех пор был там до самого конца – от игрока, капитана до председателя совета ветеранов.

К слову о дворовых командах. Уже будучи игроком «Водника», Парфенов увидел в своем дворе курящих и прохлаждающихся ребят, потенциальных хулиганов. Через какое-то время он помог открыть во дворе футбольную площадку, стал тренировать парней, команда даже занимала призовые места. Можно сказать, опытный наставник дал ребятам путевку в жизнь, а то неизвестно, куда бы повела их кривая дорожка...

16 ЛУЧШИХ ЛЕТ С «ВОДНИКОМ»

Наш герой входил в звездную четверку: Парфенов, Марков, Юшманов и Сандул. Все четверо играли в «Воднике» по 16–17 лет, и с их уходом команда, как отмечают болельщики, многое потеряла.

«Водник» тогда не был профессиональным: все игроки параллельно работали. Например, Леонид Марков – в речном пароходстве, а Николай Парфенов и Виталий Сандул – в морском. Но игра в «Воднике» пусть и не приносила, как в 1990-е и «нулевые» хороших заработков, зато была популярна у болельщиков. Стадион во время матчей был в прямом смысле увешан со всех сторон людьми, висели даже на ветвях деревьев, окружавших поле. Приходили семьями с детьми, несмотря на крепкие морозы, и громко кричали, подбадривая игроков: «Водник» – чемпион!»

Отыграв сезон, Николай Парфенов уходил в море, ведь его работа в пароходстве считалась основной, он окончил Ленинградское высшее военно-морское училище имени адмирала С. О. Макарова. В Северном морском пароходстве он, к слову, сменил три десятка судов. В одном из интервью признавался, что очень любил рейсы на Кубу: «Стоянка там минимум дней десять. Все, что нужно на теплоходе подремонтировать, исправить, – всегда успеешь. А что жарко – так мы поднимались часиков так в пять-шесть утра, пока жары сильной нет, всю работу делали, а потом брали вельбот – и на берег...»

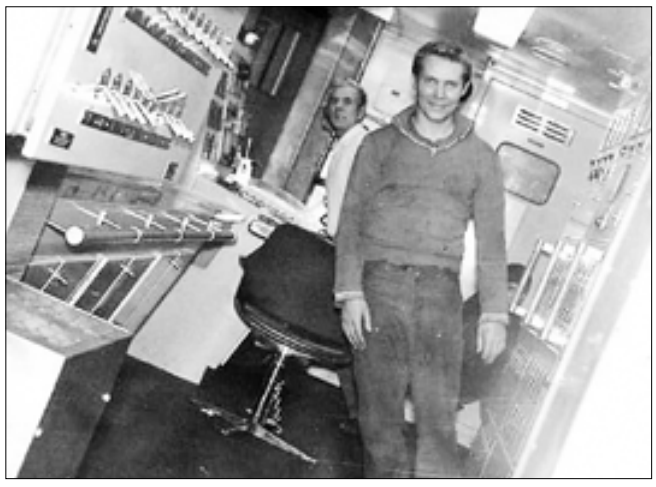

Но все-таки главным для Николая Дмитриевича оставалась любимая хоккейная команда. Когда пришлось уйти с поля, а было ему еще меньше сорока, то отдушину нашел в судейской работе. В 1990-е годы при поддержке тогдашнего губернатора **Анатолия Ефремова** Парфенов создал фонд «Водника», а также всерьез занялся организацией ветеранского движения спортсменов, в том числе финансовой помощью бывшим игрокам и тренерам. Например, по его инициативе были установлены памятники на могилах знаменитых «водниковцев» Семенова, Маркова, Малахова, Поповых... Добился он и того, что имя Леонида Маркова получил теплоход Северного речного пароходства. Вполне заслуженно в 2018 году Николаю Дмитриевичу Парфенову было присвоено звание почетного гражданина Архангельска.

...И СНОВА ЧЕМПИОНЫ!

В декабре 2019 года я пришел в гости к Николаю Дмитриевичу в его скромную квартиру в панельной девятиэтажке на улице Тимме. Тогда он был уже тяжело болен, но про свою болезнь обмолвился только единожды, подчеркнув, что ударяет по ней... оптимизмом. Это был бодрый, подтянутый, светлый человек, все помыслы которого были связаны с любимой командой.

Не все Парфенову нравилось в «Воднике» образца нулевых и позже, некоторые негативные моменты он озвучивал напрямую. Говорил, что не на пользу команде частая смена игроков и тренеров, коммерциализация, когда идут играть ради денег, огорчали его и досадные проигрыши и спад интереса со стороны болельщиков.

– Понимаете, профессиональный спорт – это палка о двух концах. С одной стороны, игроки должны зарабатывать, с другой – это не должно заменять спортивный азарт, патриотизм. Мне хочется, чтобы мы вырастили еще не одно поколение наших, архангельских игроков, будущих мастеров, – говорил Николай Дмитриевич.

И сегодня «Водник» снова стал выигрывать, он нацелен на результат. Как здорово, проходя мимо стадиона «Труд», видеть радостных болельщиков в желто-зеленых шапках и шарфах, скандирующих: «Водник» – чемпион!» Думаю, что Николай Парфенов искренне бы порадовался сегодня за свою родную команду...

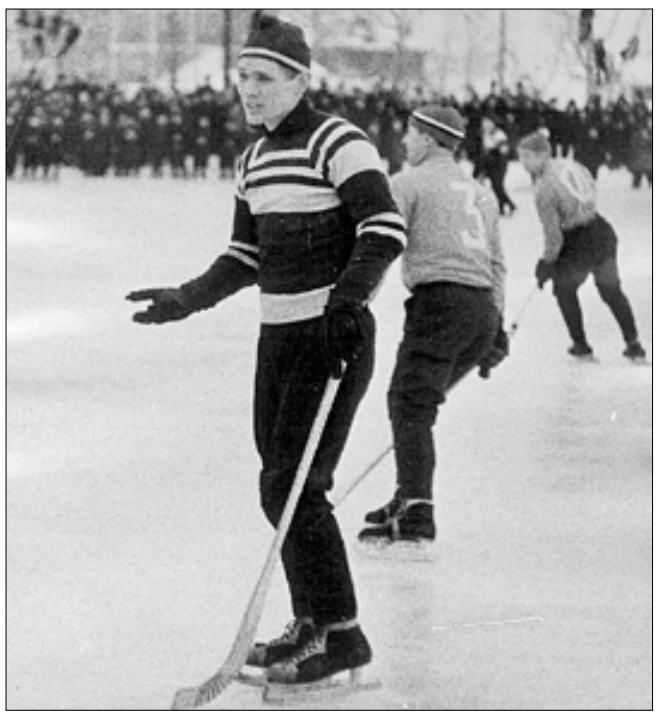

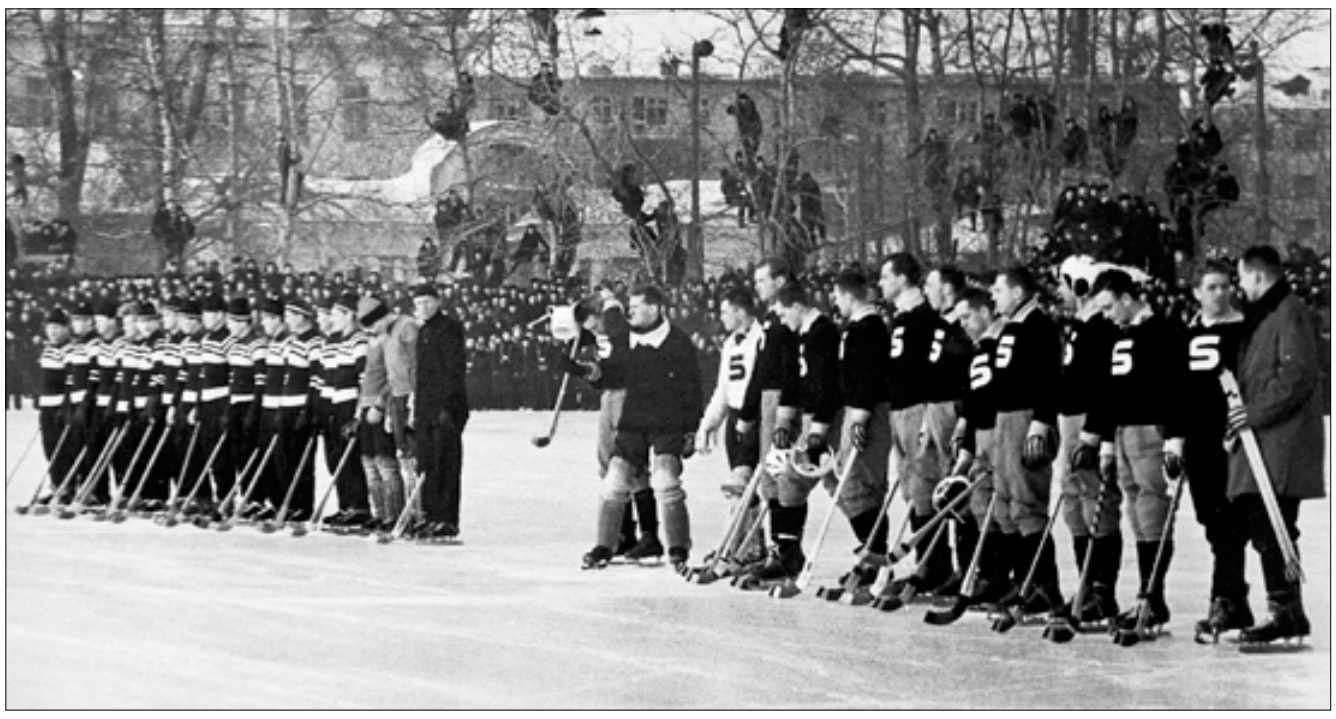

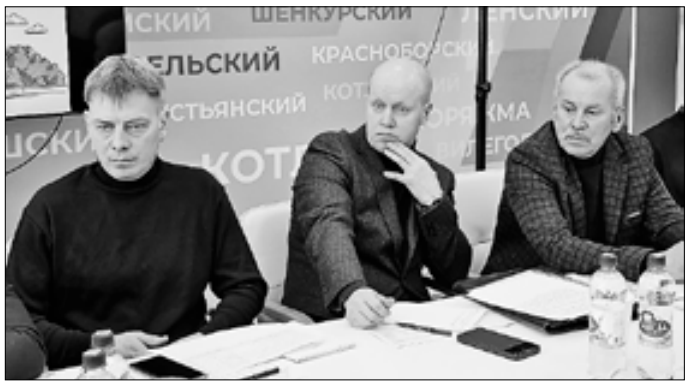

Спортивная пятилетка стартовала

В Архангельске начал работу общественный совет по физкультуре и спорту при главе города

Ирина КОЛЕСНИКОВА,
фото: Иван МАЛЫГИН

Участие в заседании совета приняли заместитель губернатора Сергей Пивков и глава Архангельска Дмитрий Морев, депутаты городской Думы, руководители спортивных учреждений областного центра, тренеры.

Открывая заседание, **Дмитрий Морев** напомнил, что президент поставил перед муниципалитетами задачу вовлечь в занятия спортом 70% населения. Не только детей, но и взрослых. Чтобы решить эту задачу, в Архангельске по поручению губернатора **Александра Цыбульского** вместе с региональным министерством спорта разработали пятилетний план развития спортивной инфраструктуры.

Об основных его пунктах, а также о том, что будет реализовано уже в текущем году, членам совета рассказал начальник управления по физической культуре и спорту администрации Архангельска **Артем Фомин**.

Так, крупнейший спортивный объект этого года – физкультурно-оздоровительный комплекс спортивной школы № 1. Его возведут на улице Карпогорской в рамках федерального проекта «Бизнес-спринт» президентского нацпроекта «Демография». В большом здании будущего ФОКа разместится не только универсальная умная площадка для игры в волейбол, баскетбол и мини-футбол, но и раздевалки, душевые, административный корпус. Завершить строительство планируется до 1 ноября.

Также в 2024-м будет выполнен капитальный ремонт помещений в здании на улице Урицкого. Там разместится зал бокса муниципальной спортивной школы «Каскад». В помещении площадью 455 квадратных метров появятся боксерский ринг, тренажерный зал, тренировочная зона, раздевалки и душевые для спортсменов, учебный класс. Стоимость проекта – более 15 млн рублей.

Запланирован также ремонт зала спортивной школы № 6, который расположен в поселке Гидролизного завода. Сегодня здание находится в предаварийном состоянии. Ввиду многочисленных обращений горожан глава Архангельска **Дмитрий Морев** принял решение о внесении его в пятилетний план развития спортивной инфраструктуры. В городском бюджете запланированы средства на ремонт фасада, кровли и отмостков здания. С подрядчиком заключен контракт на выполнение этих работ. Кроме того, подготовлена проектно-сметная документация на ремонт помещений первого этажа. Все работы должны быть завершены до 1 августа текущего года.

Нынешним летом будет завершен проект создания уличной спортивной инфраструктуры у спортшколы «Искра» на улице Ленинской в Цигломени. Работы здесь начались еще в 2020 году, но подвел подрядчик. Часть проекта все же удалось реализовать в несколько этапов – у ФОКа появились площадки для игры в баскетбол и волейбол, воркаут-зона для тренировок. Осталось обустроить большое футбольное поле. В этом году работа продолжится. Более того, запланирована также укладка беговых дорожек.

Администрация Архангельска подала заявку на конкурс регионального минспорта по устройству плоскостных спортивных сооружений. Планируется модернизация хоккейной коробки у спортивного комплекса «Росток» спортшколы имени Павла Усова, что в округе Варавино-Фактория. Проект предусматривает обновление искусственного покрытия для игры в футбол, монтаж освещения и аудиосистемы.

Помимо этого, в Архангельске появится большая уличная скейт-площадка. Сейчас для нее подыскивают комфортное место. Предположительно, это будет территория парка «Зарусье».

Запланирован ремонт легкоатлетического манежа на стадионе «Труд», завершается строительство нового спортивного зала школы № 10. А кроме того, в рамках комплексного капитального ремонта обновленной спортивной площадкой обзаведется Эколого-биологический лицей имени академика Н. П. Лаверова.

В ходе первого заседания его участники также обсудили планы по развитию материально-технической базы и инфраструктуры школ и спортивных комплексов. Так, директор спортшколы «Искра» **Николай Никифоров** обратил внимание на то, что в Цигломенском и Исакогорском округах не хватает спортивных площадок, в том числе для сдачи нормативов ГТО и занятий легкой атлетикой. Он также отметил, что необходимо озаботиться развитием гребной базы в Исакогорке.

И. о. директора спортшколы № 6 **Андрей Зажигин** поинтересовался, будет ли реализован проект по реконструкции стадиона «Волна». Собственно, у каждого участника заседания нашлось немало вопросов – говорили о необходимости строительства бассейнов и ФОКов в округах, об амбициозном проекте по возведению фиджитал-арены и других.

– Мы заранее готовим проекты, земельные участки, подаем заявки во все программы президентских нацпроектов «Демография» и «Образование», на субсидии и гранты. Работаем с инвесторами, чтобы в нашем городе появились бассейны и стадионы. По такому принципу будет построен ФОК с бассейном на улице Ленина, – отметил Дмитрий Морев.

Администрация города нацелена объединить усилия всех – от детских садов, школ и спортивных учреждений до вузов и частных центров, чтобы придать импульс развитию спортивной инфраструктуры в Архангельске, резюмировал градоначальник.

Эксперты регионального Роскадастра организуют горячую линию

22 марта филиал ППК «Роскадастр» по Архангельской области и Ненецкому автономному округу проведет горячую линию по вопросам предоставления услуг Росреестра в электронном виде. Звонки принимаются с 10:00 до 12:00 по телефону (8182) 22-90-04.

На вопросы граждан о возможностях сервисов по предоставлению услуг Росреестра в электронном виде ответят специалисты отдела обеспечения ведения и нормализации данных ЕГРН регионального филиала Роскадастра.

В рамках проведения горячей линии жителям региона разъяснят, как подать заявление или получить выписку из Единого реестра недвижимости с помощью электронных сервисов, размещенных на сайтах Росреестра, Роскадастра и на портале «Госуслуги», как проверить статус рассмотрения поданного заявления или запроса, как пользоваться «Личным кабинетом правообладателя» на сайте Росреестра и какие услуги и информацию можно получить с его помощью.

■ Служба «ПроДетей Родителям» приглашает на бесплатные консультации

Фото из семейного архива героинь и архива Централизованной библиотечной системы

Служение культуре – дело семейное

Сестры Тамара Золотикова и Любовь Беляева воплотили в жизнь множество творческих проектов

Наталья СЕНЧУКОВА

К 440-летию Архангельска и в Год семьи продолжаем рассказывать о династиях: людях, которых объединяют не только семейные ценности, но и профессиональные интересы, созидательная работа на благо города. Через истории семей листаем страницы истории столицы Поморья.

Сегодня наши герои – сестры **Тамара Золотикова** и **Любовь Беляева**, посвятившие жизнь сфере культуры, и дочь Любови Федоровны **Анна Зажигина** – организатор новаторских проектов муниципальных библиотек Архангельска.

■ Тамара Золотикова

■ Любовь Беляева

■ Анна Зажигина

НЕ ПОЗВОЛЯЙ ДУШЕ ЛЕНИТЬСЯ

– Стаж работы в сфере культуры у меня с 1967 по 2005 год, стаж служения культуре – с 1960-го и до сегодняшних дней, – улыбается Тамара Золотикова, когда интересуюсь началом ее творческого пути.

Детство Тамары Федоровны прошло в деревне Поречье Вельского района. Одно из самых ярких впечатлений тех лет – танцы под патефон и гармошку по праздникам и концерты, которые местные таланты (в том числе наша героиня) устраивали в красном уголке сплавной конторы. В 1963 году после окончания школы она поехала поступать в Архангельское культурно-просветительное училище.

– Училище тогда располагалось в старом деревянном здании на улице Вологодской, – вспоминает Тамара Золотикова. – Были занятия по оформительскому искусству, игре на баяне, режиссерскому и актерскому мастерству, сценическому и хореографическому движению. Нас учили готовить устные журналы, вечера отдыха и другие массовые мероприятия в клубных учреждениях. Мы участвовали в городских праздниках, например – в проводах русской зимы, которые очень масштабно проводились на пляже и набережной Северной Двины.

После окончания училища в 1967 году Тамара Золотикова получила распределение в Вельский район: работала в клубе Шокшинского лесопункта, в Вельском Доме культуры, была режиссером народного театра юного зрителя. Заочно окончила Ленинградский институт культуры имени Н. К. Крупской.

В Архангельск она вернулась в сентябре 1976 года. Талантливого молодого специалиста заметила начальник отдела культуры Архангельского горисполкома **Нелли Коновалова** и пригласила на работу. Тамара Федоровна занималась методической помощью учреждениям культуры, участвовала в организации конкурсов, фестивалей, праздников.

– Городская культура требовала гораздо больших знаний и опыта. В то время клубы и дома культуры в Архангельске были профсоюзными, мы с ними тесно взаимодействовали. Свое учреждение культуры у города появилось в 1978 году, когда был построен и открыт Ломоносовский ДК, – делится Тамара Федоровна. – Самым запоминающимся для меня в те годы стал День работников культуры, который проходил в театре драмы. Официально такого праздника не было (он утвержден только в 2007 году), но мы организовали очень яркое мероприятие. Режиссером выступил **Олег Леонидович Орлов** – выпускник Ленинградского института культуры имени Н. К. Крупской. Каждый участник представления – неважно, находился ли он на сцене или в зрительном зале, – почувствовал значимость выбранной им профессии.

Спустя четыре года, в 1980-м, Тамара Золотикова перешла работать заместителем директора по творческой деятельности во Дворец культуры моряков Северного морского пароходства (он располагался в здании на улице Шубина, где сейчас Молодежный центр). В муниципальную культуру она вернулась в 1992 году, стала заместителем заведующего управлением культуры мэрии Архангельска.

– Управление культуры тогда возглавлял **Сергей Иванович Карпунин**, мы очень интересно и активно с ним работали. Ко Дню города всегда старались чем-то удивить архангелогородцев. Например, однажды пригласили знаменитого гармониста **Геннадия Заволокина** со своим коллективом, – рассказывает Тамара Федоровна. – Всегда вспоминаю добрым словом мэра **Павла Николаевича Балакшина**. Он очень заботливый человек, в работе для него не существовало мелочей. Однажды в День города в восьмом часу утра прихожу проверить, оформлена ли площадка, убрана ли территория, и встречаюсь там с Павлом Николаевичем. Он тоже проверяет…

Кстати, Тамара Золотикова хорошо помнит и празднование 400-летия Архангельска в 1984 году. Во Дворце культуры моряков СМП, где она в то время работала, юбилею посвятили яркое представление.

– Подготовили хореографическое шоу, – рассказывает наша собеседница. – Сценарий написали вместе с балетмейстером **Евгением Ивановичем Дергачевым**, придумали необычные танцевальные номера. Кроме того, у нас был экран, и мы сопроводили шоу видеорядом. Еще незадолго до юбилея города в нашем Дворце культуры появился шикарный красный рояль – единственный в городе, он вызывал большой интерес зрителей.

■ Любовь Беляева в культпросветучилище

■ Наставником Любови Беляевой была заведующая Соломбальской массовой библиотекой Галина Буркова

1990-е годы стали тяжелым временем для культуры. Этот период Тамара Федоровна переживала вместе с теми энтузиастами, кто остался работать в домах культуры, клубах, библиотеках, которые передавались в муниципальную собственность.

– Все дома культуры, клубы, кроме Ломоносовского ДК, были профсоюзными, и в 1990-е годы предприятия стали отказываться от них, закрывали в первую очередь, – рассказывает Тамара Золотикова. – Перед нами стояла задача сохранить для жителей очаги культуры в округах. Мы с комиссией ездили по этим учреждениям, смотрели, что можем принять в муниципальную собственность и на каких условиях. Нередко оставались одни стены, все, что было, – проигрыватели, магнитофоны, костюмы, ковровые дорожки – прежние собственники выносили прямо на наших глазах. Но есть и хорошие примеры. Культурный центр «Бакарица» сохранился усилиями его руководителя **Андрея Алексеевича Ушакова**. **Светлана Константиновна Гораль** сберегла культурный центр «Северный», **Александр Алекандрович Житов** – Архангельский городской культурный центр.

С 2005 года Тамара Золотикова на заслуженном отдыхе. В 2015 году вместе с ветеранами культуры Александром Житовым, **Ольгой Трескиной**, Нелли Коноваловой участвовала в создании летописи культурной жизни столицы Поморья. Книга «Архангельск: учреждения культуры XX века. Времена, документы, люди», изданная в 2015 году при поддержке управления культуры мэрии, есть во всех библиотеках и культурных центрах Архангельска.

В 2017 году Тамара Федоровна выпустила книгу о Вельском ТЮЗе «Театр как состояние души». Недавно вышло еще одно ее авторское издание – «Вельская культура от истоков до традиций». Это результат длительной работы с архивами и фотоматериалами. Жизненный девиз Тамары Федоровны – «Не позволяй душе лениться», так что сейчас все ее мысли об очередной книге: она мечтает написать про Дворец культуры моряков Северного морского пароходства.

ЧИТАТЕЛЕЙ НАДО УДИВЛЯТЬ

Младшая сестра Тамары Золотиковой Любовь Беляева 44 года посвятила библиотечному делу. Сейчас Любовь Федоровна – заведующая отделом инновационно-методической деятельности и библиотечного маркетинга Централизованной библиотечной системы. В культуру она пошла по примеру сестры.

– Мне запомнились мои зимние каникулы в Вельском районном Доме культуры, где Тамара Федоровна обычно играла роль Снегурочки, и ее фраза, когда она появлялась перед детьми: «Ух, сколько ребят, и все на меня глядят». Всегда хотелось водить хороводы и принимать участие в театрализованных действах вокруг елки. После утренника были сладкие подарки – бело-розовый зефир, такой дефицит в то время! Помню спектакль «Золушка» в сельском клубе, куда приезжали тюзовцы под руководством Тамары Федоровны. Это было событием для детей лесного поселка. Праздник, который запомнился на всю жизнь. Вот это и есть пример воздействия культуры на умы подрастающего поколения, – делится Любовь Беляева.

■ **Коллектив Дворца культуры моряков** ***(Тамара Золотикова – во втором ряду пятая справа)***

В 1980 году Любовь Беляева окончила культпросветучилище в Архангельске и по распределению попала в Соломбальскую массовую библиотеку, которая находилась в то время на улице Маяковского, 14. Это было деревянное здание с печным отоплением, где всегда было холодно и пахло угаром.

– Принимала меня на работу заведующая библиотекой **Галина Васильевна Буркова**. Ей я обязана всем, что знаю и умею, – отмечает Любовь Федоровна. – Работала я библиотекарем абонемента. В начале 1980-х люди часто спрашивали толстые литературно-художественные журналы. Мы выписывали «Знамя», «Новый мир», «Юность». Помню, роман **Валентина Пикуля** «Три возраста Окини-сан» публиковался в нескольких журналах, и мы даже заводили очередь, кто за кем будет его читать. В «Юности» печаталась повесть Галины Щербаковой «Вам и не снилось», по которой мы проводили читательские конференции для молодежи. В то время было много передвижных пунктов выдачи книг. Мне приходилось бывать на Соломбальской судоверфи, судоремонтном заводе «Красная Кузница», в банке, детских садах, даже в ателье и кинотеатре. Выдавала книги, проводила обзоры, литературные композиции, оформляла книжные выставки. Везде меня хорошо принимали.

В 1989 году для Соломбальской массовой библиотеки построили новое здание на улице Беломорской Флотилии, где она располагается и сегодня. Тогда же ее объединили с Соломбальской детской библиотекой. Любовь Беляева проработала там двадцать лет и перешла в Центральную городскую библиотеку имени М. В. Ломоносова.

Современные библиотеки сильно отличаются от тех, какими они были еще лет 10 назад. Изменился интерьер, организуются оригинальные зоны для читателей, используются баннеры, привлекающие внимание к чтению. В каждой муниципальной библиотеке Архангельска сегодня есть доступ в Интернет. Читателям предлагаются как бумажные, так и электронные книги. В городе появились две модельные библиотеки: в таком формате больше года работает городская библиотека имени Е. С. Коковина и совсем недавно, в декабре, открылась библиотека – Архангельский литературный музей.

Новый формат библиотек – заслуга в том числе и Любови Федоровны. Она успешно занимается проектной деятельностью, в 2011 году стала лауреатом профессиональной премии в сфере культуры города Архангельска «Успех» в номинации «Инновационный проект года».

– Проектной деятельностью мы активно занялись с 2007 года, – вспоминает Любовь Беляева. – Первым проектом стал «Летний читальный зал», который мы организовали на проспекте Чумбарова-Лучинского. Закупили пластиковую мебель, заказали зонт Центральной городской библиотеки – чтобы нас было видно издалека. До сих пор в июле по вторникам и четвергам выходим с книгами на улицу, проводим мероприятия. Сейчас это добрая традиция, которой уже более 15 лет, а тогда было ноу-хау. Нашей идеей заинтересовались коллеги из Москвы и попросили написать статью об этом проекте для журнала «Справочник руководителя учреждения культуры». Затем были интересные проекты по продвижению книги и чтения на отдаленных территориях Архангельска: «Читающий автобус», «Ломоносовский автобус»… Мы выезжали в Цигломень, на Лесную Речку и вместе с культурными центрами проводили праздники книги. В Соломбальской библиотеке создали пространство, посвященное морской тематике. Сейчас там проходят мастер-классы по рисованию песком. В 2013-м успешно состоялся Год детского чтения – тоже инновационный проект. Все это стало возможным благодаря выигранным грантам.

В профессии библиотекаря Любовь Федоровну в свое время привлек интерес к чтению и возможность живого общения с читателями. Многие, особенно люди старшего возраста, приходят не только за книгами, но и поговорить. Любовь Беляева до сих пор помнит своих постоянных читателей, их рассказы о жизни.

– Какой же будет библиотека в будущем? Я считаю, что она станет местом общения, территорией, где встречаются люди, идеи, книга и творчество, и, конечно же, информационным центром, – говорит Любовь Беляева. – Библиотека должна удивлять читателей, вызывать интерес к тому или иному событию. Ей необходимо позиционировать себя в городском пространстве с помощью инновационных проектов, самых смелых и не всегда библиотечных идей.

«МАЯК» ДЛЯ МОЛОДЫХ БИБЛИОТЕКАРЕЙ

Дочь Любови Федоровны Анна Зажигина – натура творческая и деятельная, получила несколько профессий: художник росписи по дереву, социальный педагог и учитель-логопед. С 2014 по 2020 год она работала методистом в Центральной городской библиотеке имени М. В. Ломоносова.

В 2018 году Анна создала творческое объединение молодых библиотекарей «Маяк». Один-два раза в месяц коллеги встречались, намечали план работы, генерировали идеи. Первым делом «Маяк» организовал анкетирование «Библиотека: взгляд молодежи» – хотели узнать мнение юных северян о том, как должна измениться библиотека, чтобы стать местом притяжения для молодежи. Проанализировав ответы, поняли: самым востребованным направлением работы среди молодежи будут квесты.

Так появилась городская молодежная командная игра «Квест-ориентирование», которую разработала Анна. Темы выбирали разные: «Архангельск в годы Великой Отечественной войны», «Достопримечательности Архангельска», «Имена писателей на карте Архангельска», «История прошлого века». В библиотечных квестах охотно участвовали команды школ и молодежных объединений города.

Затем организовали интеллектуальные игры «Умный Архангельск», «В мире литературы». Ребятам предлагалось проверить знания, гибкость ума и скорость мышления в условиях, не похожих на привычные экзамены и контрольные.

Интересно отмечали Общероссийский день библиотек. Однажды, например, провели сетевую уличную акцию «Проспект читающих людей».

– Одновременно в нескольких территориальных округах молодые библиотекари предлагали разгадать ребусы, в которых зашифрованы имена и фамилии писателей-юбиляров, – рассказывает Анна Зажигина. – Оказалось, что не так-то просто разгадывать ребусы, но еще сложнее вспомнить произведения писателей, которых изучали в школе, лицее, институте. У **Жюля Верна** вспоминали такие произведения, как «Пятнадцатилетний капитан», «Таинственный остров», «Дети капитана Гранта». Почти все участники акции знали, что **Николай Носов** написал знаменитого «Незнайку на Луне». Молодые мамочки с азартом вспоминали произведения **Сергея Михалкова**, которые читают своим деткам: «А что у вас?», «Дядя Степа», «Мы с приятелем» и многие другие. Мы очень радовались, что подрастающему поколению читают книжки. А вот стихотворения знаменитого русского поэта **Федора Тютчева** и произведения **Максима Горького** не вспомнил никто…

Большой интерес горожан вызывали фотопроекты. Один из самых интересных – «Ожившая книга»: молодые библиотекари на снимках превратились в книжных героев. Из этих работ оформили выставку, которую показали во всех муниципальных библиотеках.

Дню охраны окружающей среды в 2020 году посвятили фотопроект «FaceArt – редкие животные», направленный на привлечение внимания к проблеме сохранения исчезающих видов животных. Люди на портретах предстали в образах животных из Красной книги, созданных с помощью фейс-арта (искусство рисования на лице).

Сейчас Анна Зажигина работает в школе, но добрые традиции «Маяка» сохранились. Более того, некоторые молодые библиотекари уже пробуют себя в новом качестве: стали заведующими библиотеками.

■ ФОТО: ИВАН МАЛЫГИН

Приобщились к истории Поморья

Северяне, принявшие участие в викторине «Архангельская область, выбираю тебя!», стали обладателями ценных призов

Организаторы разыграли в минувшие выходные три квартиры, 12 автомобилей и сотни других призов – квадроциклы и снегоходы, ноутбуки и телевизоры, смартфоны и много бытовой техники. Организатором викторины-конкурса выступил центр «Патриот» при поддержке многочисленных партнеров.

По словам директора центра «Патриот» **Натальи Большаковой**, главной целью викторины стало приобщение жителей Архангельской области к системе социокультурных ценностей, отражающих богатство истории и культуры Поморья.

Для того чтобы принять участие в викторине, нужно было стать обладателем специального купона, а затем ответить на 10 краеведческих вопросов про Архангельскую область.

Первый розыгрыш состоялся 15 марта. Во время прямого эфира были определены победители, которым достались одна из трех квартир в Архангельске, четыре автомобиля и еще 195 призов.

■ ФОТО: ИВАН МАЛЫГИН

В числе победителей – 18-летняя студентка из поселка Савинский Плесецкого округа **Варвара Колос**. Уже на следующий день после розыгрыша девушка получила ключи от новенького автомобиля LADA. Девушка учится в Плесецком торгово-промышленном техникуме по специальности «автомеханик».

– Когда я зарегистрировала билет, даже забыла про него. А в день выборов, как только проголосовала, сразу отдала его волонтеру на участке. И снова про него забыла, но мне позвонили и сообщили, что я выиграла ценный приз – автомобиль.

Я буду автомехаником, поэтому машина мне очень пригодится. Пока у меня нет прав, но стопроцентно скоро будут. В техникуме я уже «откатываю» часы, а по итогам второго курса сдам экзамен и получу водительское удостоверение. А сегодня со мной приехали родные, они и помогут доставить автомобиль домой из Архангельска, – рассказала Варвара.

Благодаря знаниям о малой родине жительница поселка Октябрьский, что в Устьянском округе, выиграла квартиру-студию в жилищном комплексе «О-Берег».

– Когда позвонили, я, конечно, не поверила, – делится победительница викторины **Любовь Фомченкова**. – Сначала подумала, что это розыгрыш. Сын проверил на сайте номер билетика и сказал, что я действительно победила. Тогда я поверила.

Еще одна LADA по результатам розыгрыша отправилась в поселок Вычегодский, что в Котласском округе. Ее счастливой хозяйкой стала **Ольга Губкина**. Женщина рассказала, что впервые в жизни она что-то выиграла.

Еще один обладатель нового автомобиля – седана LADA Granta – **Сергей Пушкин** из Устьян.

– Мне позвонил товарищ по службе и поздравил… с новым автомобилем. Я подумал, что он шутит. Проверил свой билет на сайте – и точно! Я в шоке… Никогда не верил в лотереи и розыгрыши, даже никогда билеты не покупал. А тут судьба улыбнулась, – говорит мужчина.

По родной деревне Исаевской Сергей долгие годы колесил на автомобиле, который уже отметил 18-летие, поэтому неожиданный подарок оказался очень кстати.

Всего же за три дня было разыграно 970 призов. И, кстати, если вы еще не проверили свой купон, то сделать это можно на сайте v2024.region29.ru, где опубликованы итоги розыгрыша.

В центре внимания – архитектура Архангельска

В Гостиных дворах стартовал новый выставочный проект регионального отделения Союза архитекторов России.

ФОТО: DVINANEWS.RU

– Выставка «Архангельск: старое, новое» ретроспективна. На ней представлена история культурных, социальных и жилищных объектов, которые возводили в разное время. Сегодня эти архитектурные проекты – часть нашей общей истории, – говорит директор Архангельского краеведческого музея **Александра Богданова.**

По словам председателя правления Архангельского регионального отделения Союза архитекторов России **Владимира Никитина**, одна из главных задач архитекторов – сохранение, изучение, творческое использование традиций и наследия зодчих Русского Севера, содействие развитию российской архитектуры. А тема выставки особенно актуальна в преддверии 440-летия Архангельска.

ФОТО: DVINANEWS.RU

– Архангельская региональная общественная организация Союза архитекторов России принимает активное участие в разработке и обсуждении важных вопросов планировки и застройки города, – рассказал Владимир Никитин. – На стендах представлены имена архитекторов, реализованные проекты которых мы видим с вами ежедневно: **Михаила и Вадима Кибиревых**, **Александра Шалькевича**, **Геннадия Ляшенко** и многих других.

В рамках работы выставочного проекта запланирован ряд мероприятий, которые пройдут в марте и апреле в историко-архитектурном комплексе «Архангельские Гостиные дворы». Выставка будет представлена до 28 апреля. (12+)

ФОТО: ЖЕНСОВЕТ ОКРУГА ВАРАВИНО-ФАКТОРИЯ

Делились знаниями и любовью

Активистки женсовета округа Варавино-Фактория устроили девичник в детском доме

Давние подопечные общественной организации – дети из центра «Мамонтенок». В очередной раз активистки организовали для воспитанниц центра девичник в рамках инициативы «Школа юной леди».

Участники встречи обсудили последние новости из сферы моды и стиля. В мероприятии приняли участие депутат городской Думы **Мария Харченко** и коуч-стилист **Александра Басавина**.

«Школа юных леди» – проект женсовета округа Варавино-Фактория: в его рамках девушки-подростки из детского дома учатся ухаживать за собой – следить за кожей лица и тела, правильно наносить макияж, делать прически, подбирать гардероб. Инициативу поддерживают представители бьюти-сферы, а также известные женщины Архангельска.

– Мы понимаем, что не станем мамами этим девочкам, но подарить им женское участие мы можем. Педагоги дают многое – следят, чтобы дети были накормлены, одеты, здоровы, чтобы школу посещали, уроки делали. Но душу свою на всех раздать они тоже не в силах. Поэтому захотелось, чтобы у этих девочек был положительный пример, образец для подражания, человек, глядя на которого они смогут учиться не только женским премудростям, но также ставить жизненные цели и добиваться их. Вот в чем смысл проекта, – рассказывает председатель женсовета округа Варавино-Фактория **Светлана Романова**.

Готовы к летним каникулам?

Архангельские школьники снова отдохнут на юге страны по программе «Дети Арктики»

Согласно условиям этого социального проекта возможность получить бесплатную путевку есть у всех учеников с пятого по восьмой класс, которые проживают в районах, относящихся к Арктической зоне Российской Федерации.

– В этом году 1900 школьников из Архангельской области вновь смогут отдохнуть на черноморском побережье по программе «Дети Арктики». На эти цели мы предусмотрели порядка 181 миллиона рублей. Прием заявлений на первую смену 2024 года стартует уже 1 апреля, – отметил губернатор **Александр Цыбульский**.

Глава региона добавил, что всего за два года действия проекта в Поморье возможностью бесплатно отдохнуть на юге воспользовались почти 3900 ребят.

В Архангельской области в состав Арктической зоны входят города Архангельск, Северодвинск и Новодвинск, городской округ «Новая Земля», Лешуконский, Мезенский, Пинежский, Приморский округа и Онежский район, сообщает пресс-служба губернатора и правительства области.

По информации регионального министерства труда, занятости и социального развития, путевка в лагерь и проезд к месту отдыха и обратно, а также услуги сопровождения организованных групп детей оплачиваются полностью за счет средств бюджета. Проезд к месту отдыха и обратно запланирован железнодорожным транспортом.

В настоящее время проводятся конкурсные процедуры в целях определения организаций отдыха детей и их оздоровления, расположенных на территории Краснодарского края.

Для получения путевки родителям (законным представителям) необходимо обращаться в территориальные отделения Архангельского областного центра социальной защиты населения, МФЦ либо через портал «Госуслуги».

ФОТО: DVINANEWS.RU

Масленицу проводили с задором

В последний день масленичной недели в Архангельске выбрали лучшие команды трудовых коллективов

Елена ТЕРЕБОВА

Проводить веселые конкурсы и забавы в Масленицу – традиция праздника. Древние славяне верили, что если скучно отметить масленичную неделю, то в следующем году не будет удачи.

ФОТО: ЛОМОНОСОВСКИЙ ДК

А хорошо повеселившись в праздничные дни, уже можно хорошенько поработать. Именно поэтому на Руси было столько игр и забав, приуроченных к Масленице.

На входе в Белый сквер в Соломбале гостей праздника встречали куклы. Чучела Масленицы изготовили участники конкурса «Масленичные забавы», организованного творческим объединением **Любови Крыловой** и культурным центром «Соломбала-Арт».

Задача одного из испытаний – «Наша Масленица краше всех» – сделать самое красивое чучело. Все куклы были в ярких сарафанах, с добрыми лицами. Оригинально на фоне молодых красавиц выглядела Серафима Bestовна – ее сотворили участники команды Best профсоюзной организации Архангельского ЦБК. Старушка склонилась над блинчиками, устала!

Пока шли состязания, гости праздника с удовольствием фотографировались на фоне кукол, рассматривали бусы и здоровались с безмолвными красотками. Кстати, самой лучшей, по мнению жюри, стала кукла Софьюшка от команды агентства недвижимости «София». Кукла команды «Крылатые капитаны» ООО «РК Инжиниринг» заняла второе место. Третье разделили Масленицы от команд «Капельки» (профком ООО «РВК-Архангельск») и Best (АЦБК).

Всего в городских корпоративных состязаниях «Масленичные забавы» приняли участие восемь команд организаций и предприятий Архангельска и Новодвинска.

Команды соревновались друг с другом в спортивных и творческих конкурсах, в которых проявили свою ловкость, скорость и находчивость. Для детей и взрослых на празднике были организованы игры и интерактивные площадки, посвященные прощанию с зимой и встрече весны. Участники выполнили 17 заданий – представляли свои команды, изготавливали куклы-обереги, распиливали настоящие бревна, вместе бежали на лыжах…

Победителями «Масленичных забав» стала команда «София».

– Соперничать с опытными командами было трудно. У нас очень дружный коллектив, но участие в таких конкурсах и общая победа делает нас еще сплоченнее и дружнее! Один – за всех, и все – за одного! Это был наш день, – прокомментировала итоги конкурса член команды-победителя **Юлия Сопочкина**.

ФОТО: КЦ «СЕВЕРНЫЙ»

«София» получила главный приз – наборы для выпечки блинов. А благодаря депутату Архангельского областного Собрания, члену общественного совета при главе города **Владимиру Самофалову** всем участникам вручили вкусные пироги. Команда профкома АЦБК заняла почетное второе место, а команда «Навигаторы детства» (Российский детский центр) стала бронзовым призером.

– Масленица у культурного центра «Соломбала-Арт» прошла, как всегда, с размахом, ярко и вкусно! Все в ожидании настоящей весны, сегодня мы вместе приблизили ее, замечательно проводили зиму. Спасибо за настоящий праздник! – отметил Владимир Самофалов.

Народный праздник «Северная Масленица» прошел на площади у культурного центра «Северный».

ФОТО: КЦ «СОЛОМБАЛА-АРТ»

Жителей и гостей округа поздравил глава Северного территориального округа **Гидаят Шукюров**.

Творческими выступлениями поздравили всех собравшихся танцевальный коллектив «Настроение» и образцовый танцевальный коллектив «Горошины». Жители пели и танцевали под любимые песни, а также играли в народные потехи и получали сладкие призы, испытали свою удачу с помощью «Колеса фортуны».

В течение трех дней в культурном центре проводили мастер-классы. На них побывало свыше 130 человек, и каждый смог изготовить себе на память главный символ Масленицы – солнечный блин.

Представители организаций участвовали в окружном конкурсе-состязании среди трудовых коллективов Северного округа «Убойная Масленица». В нем приняли участие пять команд: детские сады №№ 13, 47, 91, 94 и родители участников танцевального коллектива «Настроение» культурного центра «Северный». У команды «Апельсинки» (ТК «Настроение») была самая громкая группа поддержки – родители заняли в конкурсе второе место.

Испытания не для слабаков – «Масленичные ходули», «Забег с коромыслом», «Метание валенка», «Построй крепость», «Гусеница» и другие. Их надо было пройти на время. С азартом до первого места добрались представители детского сада № 13 «Калинка», а на третьем месте оказалась команда детского сада № 47 «Теремок».

Веселое празднование прошло во всех округах города, а вот чучело Масленицы по мерам пожарной безопасности сожгли только на празднике у филиала Исакогорско-Цигломенского культурного центра «Бакарица». Там прошло народное уличное гулянье «Закружись хоровод, Масленица у ворот». В Соломбале огненное шоу устроила студия оригинального жанра Butterfly.

Так что Масленицу в Архангельске отмечают не только в «Малых Корелах», где выстраиваются огромные очереди. Не менее интересно проводить зиму и встретить весну-красну можно не выезжая за пределы города!

Масленицу в Архангельске отмечают не только в «Малых Корелах», где выстраиваются огромные очереди. Не менее интересно проводить зиму и встретить весну-красну можно не выезжая за пределы города!

ФОТО: ЕЛЕНА ТЕРЕБОВА

ФОТО: ЕЛЕНА ТЕРЕБОВА

ФОТО: ЕЛЕНА ТЕРЕБОВА

Подготовила Ирина КОЛЕСНИКОВА

«Новый город» появится под Архангельском

Клуб исторической реконструкции «Рыкарь» намерен создать парк семейного отдыха с кемпинговой зоной

Он появится в Заостровье. Как рассказала руководитель клуба Светлана Костык, это совместная инициатива нескольких организаций – реконструкторов и конного клуба «Кантри клаб».

– Центром парка станет полномасштабная реконструкция деревянной крепости «Новый город» – той самой, от которой и ведется отсчет существования Архангельска. Ее макет есть в краеведческом музее, – говорит **Светлана Костык**.

Планируется, что крепость займет территорию от 4 до 8 гектаров и будет воссоздана со всеми галереями, башнями и домами. Также в планах реконструкторов организовать солеварню и даже мини-верфь.

– Это не музей, а именно реконструкция: то есть все постройки будут рабочими, с ними можно будет взаимодействовать. Для парка уже выбрано живописное место, решен вопрос с землей. На строительство требуется внушительная сумма. Мы отработали несколько вариантов финансирования, – рассказала Светлана Костык.

Торжественная церемония запуска строительства состоится в рамках фестиваля «Перекрестки Севера», который пройдет с 12 по 14 июля.

Реконструкторы также намерены заложить капсулу времени сроком на 10 лет, чтобы в год празднования 450-летнего юбилея Архангельска посмотреть, как преобразится территория.

Кстати, в конце прошло года «Рыкарь» реализовал один из своих масштабных проектов – открыл в Архангельске музей живой истории «Бурса», посвященный Средневековью на Севере России. Его экспозиция охватывает период от эпохи переселения народов, когда новгородцы начали осваивать Север Европы, до начала правления Петра I.

Инженер из Архангельска создал модель аэротакси

Работают над «Пчелкой» – так назвали аппарат – инженеры Национальной технологической инициативы (НТИ).

Лидер проекта – инженер-конструктор из Архангельска **Александр Осинин**. Он рассказал, что использовать «Пчелку» можно для перевозки одного человека. Аэротакси имеет возможность вертикального взлета и посадки, может развивать скорость до 200 километров в час, быть в пути более одного часа и перевозить не только людей, но и грузы.

– Использовать такие средства передвижения граждане смогут для индивидуального перемещения – как такси или каршеринг. В режиме беспилотного такси пассажир садится в аппарат, на дисплее выбирает пункт назначения – и аппарат доставляет его до места. Также им можно будет управлять в ручном режиме, но это потребует от пассажира получения удостоверения пилота.

Аппарат не может просто так упасть. Для этого был скомбинирован автожир и бикоптер. Самое сложное в этой схеме – перевод в горизонтальный полет. Возникла идея, как сделать это безопасно. Мы ее запатентовали и создали модель, – рассказал Александр Осинин.

Кстати, аппарат умеет складываться, что экономит парковочное пространство. Преимущество аэромобиля также в экономичном потреблении топлива.

Разработка российских ученых уже запатентована. О сроках появления таких машин на улицах российских городов информация пока отсутствует.

Как настоящее сердце

В Архангельске изобрели первый в стране кардиотренажер, максимально приближенный к человеческому сердцу.

В качестве основы выступает не синтетический симулятор, а свиное сердце, что максимально погружает практикантов в реалии операционной.

– Тренажер имитирует работу человеческого сердца. Нужен он для подготовки молодых специалистов профиля сердечно-сосудистой хирургии. Это насос, который запускает в гидравлическую цепь воду – пока это просто вода, в перспективе это будет техническая жидкость, которая по своим физическим свойствам будет напоминать кровь. Насос, который направляет жидкость в сторону сердца, наполняет его камеры, основные сосуды – таким образом у сердца появляется пульсирующий эффект, – рассказал создатель изобретения, врач-кардиохирург Первой городской больницы, ассистент кафедры хирургии СГМУ **Роман Сорокин**.

Аппарат собран из обычного манекена, медицинских расходников (трубок, переходников) и электроники. Он обеспечивает некое подобие кровообращения.

– В существующих кардиохирургических тренажерах, синтетических аналогах нет поддержания кровотока. В нашем тренажере все почти как в жизни. Задачу усложняет то, что сердце во время практического занятия сокращается. В жизни мы используем специальные стабилизаторы миокарда, чтобы ограничить подвижность. При подобных операциях приходится учитывать множество технических моментов, – отметил кардиохирург.

Он добавил, что кардиотренажер может быть встроен в систему образования сердечно-сосудистых хирургов для отработки студентами необходимых навыков, а также для аккредитации врачей.

В помощь начинающим бизнесменам

НКО Поморья продолжают развивать проекты, поддержанные Губернаторским центром. Один из примеров – цикл обучающих мероприятий «Программа практической интеграции в предпринимательской деятельности».

Проект был разделен на три потока по пять месяцев. 40 начинающих предпринимателей получили консультации опытных коллег. Последний образовательный поток завершился в декабре прошлого года, но уже через месяц после подведения итогов было решено проект продолжать уже при поддержке партнеров.

– Проект показал, что у будущих и действующих предпринимателей есть потребность в обучении, получении консультаций и наставничестве, – отметила руководитель инициативы **Светлана Боровик**. – Поэтому мы решили продолжать занятия, и нас в этом поддержали Агентство регионального развития и кадровый центр Архангельска.

Четвертый поток стартовал 12 марта и продлится до 30 июня. Он будет включать входное тестирование, обучение, наставничество и оказание консультаций по налоговому, кадровому и бухгалтерскому учету в течение одного года после регистрации бизнеса.

Проект «Программа практической интеграции в предпринимательской деятельности» является победителем второго конкурса грантов губернатора Архангельской области.

Напомним, что в рамках конкурса грантов губернатора НКО Поморья могут получить поддержку до двух миллионов рублей. Общий бюджет конкурса – 88 миллионов рублей. Прием заявок стартовал 20 марта и продлится до 20 апреля.

Просто пой!

В Архангельске выпустили методическое пособие по народному пению: в Северном русском народном хоре презентовали сборник «Просто пой». Его автор – ветеран Северного хора, заслуженная артистка России Людмила Дементьева.

Пособие увидело свет в преддверии 100-летнего юбилея прославленного коллектива. В его основу вошли разработки и практические рекомендации по постановке голоса в северорусской манере пения. Книга будет полезна для преподавателей, фольклористов, студентов профильных учебных заведений, вокалистов, участников самодеятельных коллективов и всех, кому нравится северная народная песня.

Людмила Дементьева рассказывает в пособии о тонкостях манеры пения, средствах и приемах вокально-хоровой работы, принципах интонирования, диалектных чертах, особенностях дыхания, дикции и многом другом. По ее словам, пройдя большой путь в исполнении народной песни, важно «просто петь», отдаваясь процессу всей душой.

– Посещая занятия своего педагога в Ленинградском музыкальном училище имени М. П. Мусоргского **Леонида Шимкова**, я часто слышала фразу «Пой, просто пой». Вначале я совсем не понимала значение этих слов, ведь мы пришли научиться не просто петь, а стать мастерами народного пения. Теперь, пройдя большой путь и получив огромный опыт работы с народной песней, я вспоминаю слова «Просто пой». Да, нужно просто петь, отдаваясь песне всей душой, – говорит Людмила Дементьева.

Отметим, в рамках празднования 100-летия Северного хора выйдет еще несколько книг. Например, научно-популярное издание по истории коллектива и книга о Северном хоре для детей.

Знай наших

Дизайнер из Архангельска представила на Московской неделе моды северную коллекцию.

В начале марта архангельский дизайнер одежды **Алена Малыгина** представила свой бренд на площадке шоурума B2B Московской недели моды.

Здесь были организованы встречи с покупателями, стилистами, коллегами-дизайнерами, во время которых обсуждались возможности сотрудничества.

На участие в Московской неделе моды было подано более тысячи заявок от российских дизайнеров, и только 50 брендов были представлены покупателям и стилистам.

Алена представила весенне-летнюю коллекцию 2024 года, на создание которой ее вдохновили северные мотивы: бескрайние снега, замирающая и вновь оживающая природа. В коллекции – платья и костюмы из муслина с абстрактным тканевым полотном, собранным вручную и напоминающим цветной калейдоскоп. Изделия декорированы авторскими рисунками. Образы дополняют аксессуары: воротнички со старинным северным кружевом и лаконичные кокошники-венцы.

– Шить я начала с детства по примеру мамы. Еще в пятом классе сшила первую сумку из старых джинсов, а с седьмого класса уже начала переделывать одежду – подшивать, урезать, исправлять. Со временем появились карманные деньги. Я стала их откладывать на ткани, которые мы заказывали тоже вместе с мамой. Моим первым платьем были, по сути, два куска ткани, сшитые одним швом на старой ручной машинке. Потом захотелось делать более интересные вещи. Искала идеи в книгах, Интернете. Постепенно начала шить друзьям, дальше – их друзьям, и так потихонечку понеслось, – рассказала дизайнер о том, как начинала свой профессиональный путь.

ПОНЕДЕЛЬНИК, 25 МАРТА

■ ПЕРВЫЙ КАНАЛ

5.00 Доброе утро 16+
9.00, 12.00, 15.00, 3.00 Новости 16+
9.20 АнтиФейк 16+
10.00 Жить здорово! 16+
10.50, 12.15, 17.00, 18.30 Информационный канал 16+
15.15 Давай поженимся! 16+
16.05 Мужское/Женское 16+
18.00 Вечерние новости 16+
19.55 Куклы наследника Тутти 16+
21.00 Время 16+
22.00 **«ТАКСИ ПОД ПРИКРЫТИЕМ»** 16+
22.55 Большая игра 16+
23.55 Александр Проханов. Исповедь 18+
0.50 ПОДКАСТ.ЛАБ 16+

■ РОССИЯ

5.00, 9.30 Утро России 16+
9.00, 14.30, 21.05 Вести Поморья 16+
9.55 О самом главном 12+
11.00, 14.00, 16.00, 20.00 Вести 16+
11.30, 17.30 60 минут 12+
14.55 Наши 12+
16.30 Малахов 16+
21.20 **«ВАСНЕЦОВА»** 12+
23.20 Вечер с Владимиром Соловьевым 12+
2.05 **«ТАЙНЫ СЛЕДСТВИЯ»** 16+
3.45 **«МОРОЗОВА»** 16+

■ НТВ

6.30 Утро. Самое лучшее 16+
8.00, 10.00, 13.00, 16.00, 19.00, 23.35 Сегодня 16+
8.25, 10.35 **«ПЕС»** 16+
13.25 Чрезвычайное происшествие 16+
14.00 Место встречи 16+
16.45 За гранью 16+
17.50 ДНК 16+
20.00 **«ПЯТЬ МИНУТ ТИШИНЫ. МОРЕ И ГОРЫ»** 12+
22.10, 0.00 **«ГОРЯЧАЯ ТОЧКА»** 16+
1.55 **«ДОЗНАВАТЕЛЬ»** 16+

■ ТВ-ЦЕНТР

6.00 Настроение 16+
8.10 Большое кино 16+
8.45 **«АННА-ДЕТЕКТИВЪ-2»** 16+
10.40, 18.10, 0.35 Петровка, 38 16+
10.50 Городское собрание 12+
11.30, 14.30, 17.50, 22.00 События 16+
11.50 **«СМЕРТЕЛЬНЫЙ ТРЕНИНГ»** 16+
13.40 Мой герой 12+
14.50 Город новостей 16+
15.00, 3.30 **«ПРОВИНЦИАЛЬНЫЙ ДЕТЕКТИВ»** 12+
16.55 Звездные браки. Последний вагон 16+
18.25 **«ГАДАЛКА-2»** 16+
22.35 Специальный репортаж 16+
23.05 Знак качества 16+
0.00 События. 25-й час 16+
0.55 Дорогие товарищи. Опасная лотерея 16+
1.35 90-е. Тур для дур 16+
2.15 Жаклин Кеннеди 12+

■ КУЛЬТУРА

6.30 Пешком... 16+
7.05 Черные дыры. Белые пятна 16+
7.50 Невский ковчег. Теория невозможного 16+
8.15 Константин Станиславский. После «Моей жизни в искусстве» 16+
8.45 **«ПРЕМЬЕРА В СОСНОВКЕ»** 16+
10.00, 12.30, 17.00, 19.30, 23.55 Новости культуры 16+
10.15 Наблюдатель 16+
11.15, 1.10 XX век 16+
12.15 Сказки из глины и дерева 16+
12.45 Новости. Подробно. Арт 16+
13.00 **«ПРОДЛИСЬ, ПРОДЛИСЬ, ОЧАРОВАНЬЕ…»** 16+
14.30 Линия жизни 16+
15.25, 2.10 Роман в камне 16+
15.55 Агора 16+
17.30 Русская классическая музыка 16+
18.25 Рассказы из русской истории 16+
19.45 Главная роль 16+
20.05 Правила жизни 16+
20.30 Спокойной ночи, малыши! 0+
20.50 Свидетели времени 16+
21.30 Сати. Нескучная классика... 16+
22.15 **«БЕЗ ВИНЫ ВИНОВАТЫЕ»** 16+
23.05 Меж двух кулис 16+
0.10, 0.30, 0.50 **«ПОРУС»** 16+

ВТОРНИК, 26 МАРТА

■ ПЕРВЫЙ КАНАЛ

5.00 Доброе утро 16+
9.00, 12.00, 15.00, 3.00 Новости 16+
9.20 АнтиФейк 16+
10.00 Жить здорово! 16+
10.50, 12.15, 17.00, 18.30 Информационный канал 16+
15.15 Давай поженимся! 16+
16.05 Мужское/Женское 16+
18.00 Вечерние новости 16+
19.55 Куклы наследника Тутти 16+
21.00 Время 16+
22.00 **«ТАКСИ ПОД ПРИКРЫТИЕМ»** 16+
23.00 Большая игра 16+
0.00 ПОДКАСТ.ЛАБ 16+

■ РОССИЯ

5.00, 9.30 Утро России 16+
9.00, 14.30, 21.05 Вести Поморья 16+
9.55 О самом главном 12+
11.00, 14.00, 16.00, 20.00 Вести 16+
11.30, 17.30 60 минут 12+
14.55 Наши 12+
16.30 Малахов 16+
21.20 **«ВАСНЕЦОВА»** 12+
23.20 Вечер с Владимиром Соловьевым 12+
2.05 **«ТАЙНЫ СЛЕДСТВИЯ»** 16+
3.45 **«МОРОЗОВА»** 16+

■ НТВ

6.30 Утро. Самое лучшее 16+
8.00, 10.00, 13.00, 16.00, 19.00, 23.35 Сегодня 16+
8.25, 10.35 **«ПЕС»** 16+
13.25 Чрезвычайное происшествие 16+
14.00 Место встречи 16+
16.45 За гранью 16+
17.50 ДНК 16+
20.00 **«ПЯТЬ МИНУТ ТИШИНЫ. МОРЕ И ГОРЫ»** 12+
22.10, 0.00 **«ГОРЯЧАЯ ТОЧКА»** 16+
1.50 **«ДОЗНАВАТЕЛЬ»** 16+

■ ТВ-ЦЕНТР

6.00 Настроение 16+
8.10 Доктор И... 16+
8.40 **«АННА-ДЕТЕКТИВЪ-2»** 16+
10.35, 2.15 Актерские драмы. Борьба за роль 16+
11.30, 14.30, 17.50, 22.00 События 16+
11.50 **«СМЕРТЕЛЬНЫЙ ТРЕНИНГ»** 16+
13.40 Мой герой 12+
14.50 Город новостей 16+
15.00, 3.35 **«ПРОВИНЦИАЛЬНЫЙ ДЕТЕКТИВ»** 12+
16.55 Звездные дуэты: кто кого? 16+
18.10 10 самых... 16+
18.40 **«ГАДАЛКА-2»** 16+
22.35 Закон и порядок 16+
23.05 Иван Бортник. Злой мальчик 16+
0.00 События. 25-й час 16+
0.35 Петровка, 38 16+
0.55 Русские тайны. Некрасивые истории первых красавиц 16+
1.35 Прощание 16+
2.55 Брежнев, которого мы не знали 12+

■ КУЛЬТУРА

6.30 Пешком... 16+
7.00 Легенды мирового кино 16+
7.30, 14.50 Доисторическая кухня 16+
8.20 Константин Станиславский. После «Моей жизни в искусстве» 16+
8.50 Жизнь и судьба 16+
9.10, 22.15 **«БЕЗ ВИНЫ ВИНОВАТЫЕ»** 16+
10.00, 12.30, 17.00, 19.30, 23.55 Новости культуры 16+
10.15 Наблюдатель 16+
11.15, 1.10 XX век 16+
12.45 Новости. Подробно. Книги 16+
13.00, 13.20, 13.40, 0.10, 0.30, 0.50 **«ПОРУС»** 16+
14.05 Игра в бисер с Игорем Волгиным 16+
15.45 Сати. Нескучная классика... 16+
16.30, 2.25 Кто мы?
17.15 Эрмитаж 16+
17.45 Симфонические оркестры России 16+
18.40 «Судьба длиною в век». Вспоминая Николая Дупака 16+
19.45 Главная роль 16+
20.05 Правила жизни 16+
20.30 Спокойной ночи, малыши! 0+
20.50 Искусственный отбор 16+
21.30 Белая студия 16+
23.05 Меж двух кулис 16+

СРЕДА, 27 МАРТА

■ ПЕРВЫЙ КАНАЛ

5.00 Доброе утро 16+
9.00, 12.00, 15.00, 3.00 Новости 16+
9.20 АнтиФейк 16+
10.00 Жить здорово! 16+
10.50, 12.15, 17.00, 18.30 Информационный канал 16+
15.15 Давай поженимся! 16+
16.05 Мужское/Женское 16+
18.00 Вечерние новости 16+
19.55 Куклы наследника Тутти 16+
21.00 Время 16+
22.00 **«ТАКСИ ПОД ПРИКРЫТИЕМ»** 16+
23.00 Большая игра 16+
0.00 ПОДКАСТ.ЛАБ 16+

■ РОССИЯ

5.00, 9.30 Утро России 16+
9.00, 14.30, 21.05 Вести Поморья 16+
9.55 О самом главном 12+
11.00, 14.00, 16.00, 20.00 Вести 16+
11.30, 17.30 60 минут 12+
14.55 Наши 12+
16.30 Малахов 16+
21.20 **«ВАСНЕЦОВА»** 12+
23.20 Вечер с Владимиром Соловьевым 12+
2.05 **«ТАЙНЫ СЛЕДСТВИЯ»** 16+
3.45 **«МОРОЗОВА»** 16+

■ НТВ

6.30 Утро. Самое лучшее 16+
8.00, 10.00, 13.00, 16.00, 19.00, 23.35 Сегодня 16+
8.25, 10.35 **«ПЕС»** 16+
13.25 Чрезвычайное происшествие 16+
14.00 Место встречи 16+
16.45 За гранью 16+
17.50 ДНК 16+
20.00 **«ПЯТЬ МИНУТ ТИШИНЫ. МОРЕ И ГОРЫ»** 12+
22.10, 0.00 **«ГОРЯЧАЯ ТОЧКА»** 16+
1.50 **«ДОЗНАВАТЕЛЬ»** 16+

■ ТВ-ЦЕНТР

6.00 Настроение 16+
8.10 Доктор И... 16+
8.45 **«АННА-ДЕТЕКТИВЪ-2»** 16+
10.35, 2.15 Актерские драмы. Шальные браки 16+
11.30, 14.30, 17.50, 22.00 События 16+
11.50 **«ОДНОКЛАССНИКИ СМЕРТИ»** 12+
13.45 Мой герой 12+
14.50 Город новостей 16+
15.00, 3.35 **«ПРОВИНЦИАЛЬНЫЙ ДЕТЕКТИВ»** 12+
16.55 Заморский принц. Страшная сказка 16+
18.10 10 самых... 16+
18.45 **«ГАДАЛКА-2»** 16+
22.35 Хватит слухов! 16+
23.05 Неидеальные звезды 16+
0.00 События. 25-й час 16+
0.35 Петровка, 38 16+
1.35 Знак качества 16+
2.55 Брежнев, которого мы не знали 12+

■ КУЛЬТУРА

6.30 Пешком... 16+
7.00 Легенды мирового кино 16+
7.30, 14.50 Новый взгляд на доисторическую эпоху 16+
8.20 Константин Станиславский. После «Моей жизни в искусстве» 16+
8.50 Жизнь и судьба 16+
9.10, 22.15 **«БЕЗ ВИНЫ ВИНОВАТЫЕ»** 16+
10.00, 12.30, 17.00, 19.30, 23.55 Новости культуры 16+
10.15 Наблюдатель 16+
11.15, 1.10 XX век 16+
12.45 Новости. Подробно. Кино 16+
13.00, 13.20, 13.40, 0.10, 0.30, 0.50 **«ПОРУС»** 16+
14.05 Искусственный отбор 16+
15.45 Белая студия 16+
16.30, 2.25 Кто мы? 16+
17.15 Библейский сюжет 16+
17.45 Симфонические оркестры России 16+
18.50 «Человек по имени Кино». 85 лет со дня рождения Виктора Титова 16+
19.45 Главная роль 16+
20.05 Правила жизни 16+
20.30 Спокойной ночи, малыши! 0+
20.50 Абсолютный слух 16+
21.30 Власть факта 16+
23.05 Меж двух кулис 16+

ЧЕТВЕРГ, 28 МАРТА

■ ПЕРВЫЙ КАНАЛ

5.00 Доброе утро 16+
9.00, 12.00, 15.00, 3.00 Новости 16+
9.20 АнтиФейк 16+
10.00 Жить здорово! 16+
10.50, 12.15, 17.00, 18.30 Информационный канал 16+
15.15 Давай поженимся! 16+
16.05 Мужское/Женское 16+
18.00 Вечерние новости 16+
19.55 Куклы наследника Тутти 16+
21.00 Время 16+
22.00 **«ТАКСИ ПОД ПРИКРЫТИЕМ»** 16+
23.00 Большая игра 16+
0.10 ПОДКАСТ.ЛАБ 16+

■ РОССИЯ

5.00, 9.30 Утро России 16+
9.00, 14.30, 21.05 Вести Поморья 16+
9.55 О самом главном 12+
11.00, 14.00, 16.00, 20.00 Вести 16+
11.30, 17.30 60 минут 12+
14.55 Наши 12+
16.30 Малахов 16+
21.20 **«ВАСНЕЦОВА»** 12+
23.20 Вечер с Владимиром Соловьевым 12+
2.05 **«ТАЙНЫ СЛЕДСТВИЯ»** 16+
3.45 **«МОРОЗОВА»** 16+

■ НТВ

6.30 Утро. Самое лучшее 16+
8.00, 10.00, 13.00, 16.00, 19.00, 23.35 Сегодня 16+
8.25, 10.35 **«ПЕС»** 16+
13.25 Чрезвычайное происшествие 16+
14.00 Место встречи 16+
16.45 За гранью 16+
17.50 ДНК 16+
20.00 **«ПЯТЬ МИНУТ ТИШИНЫ. МОРЕ И ГОРЫ»** 12+
22.10, 0.00 **«ГОРЯЧАЯ ТОЧКА»** 16+
0.50 Поздняков 16+
1.05 Мы и наука. Наука и мы 12+
2.00 **«ДОЗНАВАТЕЛЬ»** 16+

■ ТВ-ЦЕНТР

6.00 Настроение 16+
8.10 Доктор И... 16+
8.45 **«АННА-ДЕТЕКТИВЪ-2»** 16+
10.35, 2.15 Актерские драмы. Прикинуться простаком 16+
11.30, 14.30, 17.50, 22.00 События 16+
11.50 **«ОДНОКЛАССНИКИ СМЕРТИ»** 12+
13.45 Мой герой 12+
14.50 Город новостей 16+
15.05, 3.40 **«ПРОВИНЦИАЛЬНЫЙ ДЕТЕКТИВ»** 12+
16.55 Звездные семьи: любовь и водка 16+
18.10, 22.35 10 самых... 16+
18.45 **«ГАДАЛКА-2»** 16+
23.05 Легенды эстрады. Размер имеет значение 16+
0.00 События. 25-й час 16+
0.35 Петровка, 38 16+
0.50 Приговор 16+
1.35 Блеск и нищета советских миллионеров 16+
3.00 Брежнев, которого мы не знали 12+

■ КУЛЬТУРА

6.30 Пешком... 16+
7.00 Легенды мирового кино 16+
7.30, 14.50 Новый взгляд на доисторическую эпоху 16+
8.20 «Константин Станиславский. После «Моей жизни в искусстве» 16+
8.50 Жизнь и судьба 16+
9.10, 22.15 **«БЕЗ ВИНЫ ВИНОВАТЫЕ»** 16+
10.00, 12.30, 17.00, 19.30, 23.55 Новости культуры 16+
10.15 Наблюдатель 16+
11.10, 1.10 XX век 16+
11.45, 1.45 Возрождение дирижабля 16+
12.45 Новости. Подробно. Театр 16+
13.00, 13.20, 13.40, 0.10, 0.30, 0.50 **«ПОРУС»** 16+
14.05 Абсолютный слух 16+
15.45 2 Верник 2 16+
16.30, 2.25 Кто мы? 16+
17.15 Моя любовь – Россия! 16+
17.45 Симфонические оркестры России 16+
19.10 Первые в мире 16+
19.45 Главная роль 16+
20.05 Открытая книга 16+
20.30 Спокойной ночи, малыши! 0+
20.50 «Экипаж». Запас прочности 16+
21.30 Энигма 16+
23.05 Меж двух кулис 16+

ПЯТНИЦА, 29 МАРТА

■ ПЕРВЫЙ КАНАЛ

5.00 Доброе утро 16+
9.00, 12.00, 15.00 Новости 16+
9.20 АнтиФейк 16+
10.00 Жить здорово! 16+
10.50, 12.15, 17.00 Информационный канал 16+
15.15 Давай поженимся! 16+
16.05 Мужское/Женское 16+
18.00 Вечерние новости 16+
18.40 Человек и закон 16+
19.45 Поле чудес 6+
21.00 Время 16+
21.45 Голос. Новый сезон 12+
23.30 Матадор 16+
0.30 ПОДКАСТ.ЛАБ 16+

■ РОССИЯ

5.00, 9.30 Утро России 16+
9.00, 14.30, 21.15 Вести Поморья 16+
9.55 О самом главном 12+
11.00, 14.00, 16.00, 20.00 Вести 16+
11.30, 17.30 60 минут 12+
14.55 Судьба человека с Борисом Корчевниковым 12+
16.30 Прямой эфир 16+
21.30 Удивительные люди. Новый сезон 12+
23.55 Истории большой страны 12+
0.55 **«КОРОЛЕВА «МАРГО»** 12+

■ НТВ

6.30 Утро. Самое лучшее 16+
8.00, 10.00, 13.00, 16.00, 19.00 Сегодня 16+
8.25, 10.35 **«ПЕС»** 16+
13.25 Чрезвычайное происшествие 16+
14.00 Место встречи 16+
16.50 ДНК 16+
17.55 Жди меня 12+
20.00 **«ПЯТЬ МИНУТ ТИШИНЫ. МОРЕ И ГОРЫ»** 12+
0.00 Своя правда с Романом Бабаяном 16+
2.10 Квартирный вопрос 0+
3.05 **«ДОЗНАВАТЕЛЬ»** 16+

■ ТВ-ЦЕНТР

6.00 Настроение 16+
8.10, 11.50 **«ДЕЛО СУДЬИ КАРЕЛИНОЙ»** 12+
11.30, 14.30, 17.50 События 16+
12.30, 15.05 **«ТЕНЬ СТРЕКОЗЫ»** 12+
14.55 Город новостей 16+
17.10, 18.15 **«ГАДАЛКА-2»** 16+
22.00 В центре событий с Анной Прохоровой 16+
23.05 Приют комедиантов 12+
1.00 **«ХОЧУ В ТЮРЬМУ»** 12+
2.35 Петровка, 38 16+
2.50 Дворжецкие. На роду написано... 12+
3.35 **«МАВР СДЕЛАЛ СВОЕ ДЕЛО»** 12+

■ КУЛЬТУРА

6.30 Пешком... 16+
7.00 Легенды мирового кино 16+
7.30, 15.05 Новый взгляд на доисторическую эпоху 16+
8.20 Константин Станиславский. После «Моей жизни в искусстве» 16+
8.50 Жизнь и судьба 16+
9.10 **«БЕЗ ВИНЫ ВИНОВАТЫЕ»** 16+
10.00, 12.30, 17.00, 19.30, 23.30 Новости культуры 16+
10.20 Мы – цыгане 16+
11.45 Отцы и дети 16+
12.15, 16.45 Забытое ремесло 16+
12.45 Открытая книга 16+
13.15, 13.35, 13.55 **«ПОРУС»** 16+
14.20 Власть факта 16+
16.00 Энигма 16+
17.15 Письма из провинции 16+
17.45 Симфонические оркестры России 16+
18.45 Георгий Романов. Грузинский дневник 16+
19.45 Золото Крыма 16+
20.40 Первые в мире 16+
20.55 **«ВСЕМ – СПАСИБО!..»** 16+
22.35 2 Верник 2 16+
23.45 **«ТАЙНА «ГРАНД-ОПЕРА»** 16+
1.15 Искатели 16+
2.15 Мультфильмы 16+

СУББОТА, 30 МАРТА

■ ПЕРВЫЙ КАНАЛ

6.00 Доброе утро. Суббота 16+
9.00 Умницы и умники 12+
9.45 Слово пастыря 0+
10.00, 12.00 Новости 16+
10.15 Наше все 12+
11.05 ПроУют 0+
12.15 Поехали! 12+
13.10 **«БЕРЕГИСЬ АВТОМОБИЛЯ»** 12+
15.00 Праздничный концерт ко Дню Росгвардии 12+
17.00 Я люблю мою страну 0+
18.00 Вечерние новости 16+
18.20 Эксклюзив 16+
19.10 Михаил Задорнов: вся жизнь 16+
20.05 Кто хочет стать миллионером? 16+
21.00 Время 16+
21.35 Сегодня вечером 16+
23.00 **«НЕ ХОРОНИТЕ МЕНЯ БЕЗ ИВАНА»** 16+
2.30 ПОДКАСТ.ЛАБ 16+

■ РОССИЯ

5.00 Утро России. Суббота 16+
8.00 Вести Поморья 16+
8.35 По секрету всему свету 16+
9.00 Формула еды 12+
9.25 Пятеро на одного 16+
10.10 Сто к одному 16+
11.00, 14.00, 17.00, 20.00 Вести 16+
11.50 В кругу друзей 16+
12.50 Доктор Мясников 12+
14.50 Парад юмора 16+
17.50 Привет, Андрей! 12+
21.00 **«МУЖ НА ПОЛТОРА ЧАСА»** 16+
0.35 **«Я ТОЖЕ ЕГО ЛЮБЛЮ»** 12+
4.00 **«КРУЖЕВА»** 12+

■ НТВ

6.25 Жди меня 12+
7.25 Смотр 0+
8.00, 10.00, 16.00 Сегодня 16+
8.20 Поедем, поедим! 16+
9.20 Едим дома 0+
10.20 Главная дорога 16+
11.00 Живая еда с Сергеем Малоземовым 12+
12.00 Квартирный вопрос 0+
13.00 Секрет на миллион 16+
15.00 Своя игра 0+
16.20 ЧП. Расследование 16+
17.00 Следствие вели... 16+
19.00 Центральное телевидение 16+
20.20 Ты не поверишь! 16+
21.20 Звезды 16+
23.00 Международная пилорама с Тиграном Кеосаяном 18+
23.45 Захар Прилепин. Уроки русского 12+
0.25 Квартирник НТВ у Маргулиса 16+
1.55 Дачный ответ 0+
2.45 **«ДОЗНАВАТЕЛЬ»** 16+

■ ТВ-ЦЕНТР

6.50 Православная энциклопедия 6+
7.15 «Смех без заботы». Юмористический концерт 12+
9.00 **«ПОСЛЕДНИЙ ДОВОД»** 12+
10.55 Просто & вкусно 6+
11.30, 14.30, 23.35 События 16+
11.50 Смешите меня семеро 16+
13.00, 14.50 **«ВЕРА БОЛЬШЕ НЕ ВЕРИТ»** 12+
15.15 **«ВЕРА БОЛЬШЕ НЕ ВЕРИТ В РОМАНТИКУ»** 12+
17.15 **«ВЕРА БОЛЬШЕ НЕ ВЕРИТ В ПРИМЕТЫ»** 16+
21.00 Постскриптум 16+
22.10 Право знать! 16+
23.45 СС. Прислужники зла 16+
0.35 90-е. Всегда живой 16+
1.20 Специальный репортаж 16+
1.45 Хватит слухов! 16+
2.15 Звездные браки. Последний вагон 16+
2.55 Звездные дуэты: кто кого? 16+
3.35 Заморский принц. Страшная сказка 16+
4.15 Звездные семьи: любовь и водка 16+
4.55 Петровка, 38 16+

■ КУЛЬТУРА

6.30 Библейский сюжет 16+
7.05, 2.15 Мультфильмы 6+
7.50 **«МАЛЕНЬКОЕ ОДОЛЖЕНИЕ»** 16+
9.10 История вещей 16+
9.40 Мы – грамотеи! 16+
10.20 **«ЖИЗНЬ И УДИВИТЕЛЬНЫЕ ПРИКЛЮЧЕНИЯ РОБИНЗОНА КРУЗО»** 16+
11.50 Больше, чем любовь 16+
12.35 Черные дыры. Белые пятна 16+
13.15, 1.25 Зебры – черная полоска, белая полоска 16+
14.10 Рассказы из русской истории 16+
15.05 Репортажи из будущего 16+
15.45 **«ЗДРАВСТВУЙТЕ, Я ВАША ТЕТЯ!»** 16+
17.25 Большой балет 16+
19.30 Новости культуры 16+
19.45 **«В. ДАВЫДОВ И ГОЛИАФ»** 16+
20.15 Линия жизни 16+
21.05 Пауза в Санкт-Петербурге 16+
22.00 Агора 16+
23.05 Спектакль «Дачники на Бали, или «Асса» 30 лет спустя» 18+

ВОСКРЕСЕНЬЕ, 31 МАРТА

■ ПЕРВЫЙ КАНАЛ

6.00, 10.00, 12.00 Новости 16+
6.10 ПОДКАСТ.ЛАБ 16+
6.55 Играй, гармонь любимая! 12+
7.40 Часовой 12+
8.10 Здоровье 16+
9.20 Мечталлион. Национальная лотерея 12+
9.40 Непутевые заметки 12+
10.15 Жизнь своих 12+
11.05 Повара на колесах 12+
12.15 Ко дню рождения Первого канала 16+
15.00 Фабрика звезд 12+
16.10 Лучше всех! Новый сезон 0+
18.00 Вечерние новости 16+
19.00 Большая история 16+
21.00 Время 16+
23.00 Что? Где? Когда? 16+
0.10 ПОДКАСТ.ЛАБ 16+

■ РОССИЯ

6.10, 1.05 **«НЕ В ПАРНЯХ СЧАСТЬЕ»** 12+
8.00 Вести Поморья 16+
8.35 Когда все дома с Тимуром Кизяковым 16+
9.25 Утренняя почта с Николаем Басковым 16+
10.10 Сто к одному 16+
11.00, 17.00 Вести 16+
11.50 Большие перемены 16+
12.50 **«МОЙ ЛЮБИМЫЙ ДРУГ»** 12+
17.50 Песни от всей души 12+
20.00 Вести недели 16+
22.00 Москва. Кремль. Путин 16+
22.40 Воскресный вечер с Владимиром Соловьевым 12+

■ НТВ

6.30 Центральное телевидение 16+
8.00, 10.00, 16.00 Сегодня 16+
8.20 У нас выигрывают! 12+
10.20 Первая передача 16+
11.00 Чудо техники 12+
12.00 Дачный ответ 0+
13.00 НашПотребНадзор 16+
14.05 Однажды... 16+
15.00 Своя игра 0+
16.20 Человек в праве с Андреем Куницыным 16+
17.00 Следствие вели... 16+
18.00 Новые русские сенсации 16+
19.00 Итоги недели
20.20 Маска. Новый сезон 12+
0.00 Звезды сошлись 16+
1.35 **«ДОЗНАВАТЕЛЬ»** 16+

■ ТВ-ЦЕНТР

5.55 **«ВЕРА БОЛЬШЕ НЕ ВЕРИТ»** 12+
7.20 **«ВЕРА БОЛЬШЕ НЕ ВЕРИТ В РОМАНТИКУ»** 12+
9.00 Здоровый смысл 16+
9.35 **«СУДЬБА НАПРОКАТ»** 12+
11.30, 0.20 События 16+
11.45 Людям на смех 12+
12.25 **«ХОЧУ В ТЮРЬМУ»** 12+
14.30 Московская неделя 16+
15.00 Дорогие товарищи. Сокровища Зыкиной 16+
15.50 Приговор 16+
16.40 90-е. Американский шансон 16+
17.35 **«ДЬЯВОЛ КРОЕТСЯ В МЕЛОЧАХ»** 12+
21.20, 0.35 **«ЛОВУШКА ВРЕМЕНИ»** 12+
1.30 Петровка, 38 16+
1.40 **«ТЕНЬ СТРЕКОЗЫ»** 12+
4.40 Рудольф Нуреев. Неукротимый гений 16+

■ КУЛЬТУРА

6.30 Мультфильмы 6+
7.20 **«ЛИВЕНЬ»** 16+
8.30 Тайны старого чердака 16+
8.55, 1.30 Диалоги о животных 16+
9.40 Острова 16+
10.20 **«ЖДИТЕ ПИСЕМ»** 16+
11.50 Неизвестные маршруты России 16+
12.30 Невский ковчег. Теория невозможного 16+
13.00 Игра в бисер с Игорем Волгиным 16+
13.45 Неизвестная 16+
14.15 Юбилейный концерт. Владимир Федосеев. 50 лет с Большим симфоническим оркестром 16+
15.30 Линия жизни 16+
16.30 Картина мира с Михаилом Ковальчуком 16+
17.10 Пешком... 16+
17.40 Василий Качалов. Той дорогой... 16+
18.35 Романтика романса 16+
19.30, 19.45 Новости культуры 16+
20.25 «Не истины и не обман». Воспоминания режиссера Андрея Кончаловского 16+
21.05 **«РОМАНС О ВЛЮБЛЕННЫХ»** 16+
23.20 «Кинескоп» с Петром Шепотинником 16+
0.00 **«ЖИЗНЬ И УДИВИТЕЛЬНЫЕ ПРИКЛЮЧЕНИЯ РОБИНЗОНА КРУЗО»** 16+
2.10 Искатели 16+

С днем рождения!
20 МАРТА

Анатолий Юрьевич КОНЫЧЕВ,

председатель правления РОО «Союз кинематографистов Архангельской области», продюсер школы кино «ИнФильм»

---

19 марта отметила юбилей
Людмила Васильевна КОРОТКАЯ,
заслуженный работник железнодорожного транспорта, ветеран труда

Уважаемая Людмила Васильевна!

Примите наши сердечные поздравления с замечательным юбилеем и слова искренней благодарности за долголетний нелегкий труд железнодорожника-путейца. Этой профессии вы посвятили 37 лет своей трудовой деятельности в Исакогорской дистанции пути. За добросовестный труд удостоены почетного звания «Заслуженный работник железнодорожного транспорта».

75 – прекрасная дата в праздничном жизненном календаре! Все эти годы – ваше богатство! Пусть впереди будет еще много светлых дней! Добра, здоровья, бодрости, участья, чтоб радость получать от мелочей и о хорошем думать больше, чаще!

С уважением, Архангельский региональный Совет ветеранов СЖД

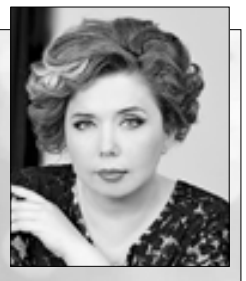

С днем рождения!
20 МАРТА

Лариса Владиславовна КОВЛИШЕНКО,

заместитель директора КЦ «Соломбала-АРТ» по организационной и творческой деятельности

---

16 марта отметила день рождения
Ольга Юрьевна ЕМЕЛЬЯНОВА

От всей души желаем крепкого здоровья, счастья, радости, оптимизма! Пусть радуют заботой и теплом родные и близкие, не забывают верные друзья, а судьба наполняет каждое мгновение жизни удачей и прекрасным настроением!

Совет ветеранов округа Майская Горка

СОВЕТ ВЕТЕРАНОВ ИСАКОГОРСКОГО ОКРУГА
поздравляет с юбилеем:

- Веру Федоровну ХВИЮЗОВУ
- Татьяну Николаевну КОЧЕТОВУ
- Светлану Сергеевну ЛЕОНТЬЕВУ
- Людмилу Петровну ЛИСТОВУ
- Игоря Васильевича КАЗАРИНА
- Наталью Олеговну БУРКОВУ
- Ирину Сафроновну БУТЕНКО

Поздравляем вас с юбилеем! Желаем с радостью встречать каждый день, не знать поводов для грусти. Пусть будет счастливой жизнь, пусть будут верными друзья, пусть будут любящими родные, пусть будет постоянной удача!

---

16 марта отпраздновала день рождения
Галина Владимировна ШИПИЛОВА,
почетный железнодорожник, председатель Совета ветеранов Архангельской дистанции СЦБ

Уважаемая Галина Владимировна!

От всей души поздравляем вас с днем рождения и сердечно благодарим за многолетний добросовестный труд на Северной магистрали, активную общественную работу в региональной ветеранской организации. Ваша жизнь неразрывно связана с Архангельской дистанцией СЦБ и связи. Здесь вы отработали 39 лет, пройдя путь от электромонтера АТС до старшего диспетчера. За безупречный труд на железнодорожном транспорте награждены знаком «Почетному железнодорожнику». Вы и сегодня поддерживаете тесную связь с предприятием, участвуете в волонтерской деятельности, умело организуете работу с ветеранами, проявляя заботу и внимание к старшему поколению железнодорожников. Спасибо вам за это! Желаем вам всего самого доброго и светлого в жизни. Пусть сбудется все, что намечено было, и оптимизм помогает всегда!

С уважением, Архангельский региональный Совет ветеранов СЖД

С днем рождения!
25 МАРТА

Александр Михайлович ФРОЛОВ,

депутат Архангельского областного Собрания

ОБЩЕСТВЕННАЯ ОРГАНИЗАЦИЯ «ДЕТИ ВОЙНЫ» ЛОМОНОСОВСКОГО ОКРУГА
поздравляет юбиляров марта:

- Маргариту Михайловну АРШУЛИК
- Нину Александровну АБЛЯЗОВУ
- Ангелину Васильевну БЕМНОВУ
- Петра Стоянова ГРЪНЧАРОВА
- Валентину Георгиевну ЗАЙЦЕВУ
- Василия Михайловича ЗУБАРЕВА
- Елену Викторовну МАТВЕЕВУ
- Веру Никифоровну МИКРЮКОВУ
- Любовь Иосифовну МАКАРОВУ
- Геннадия Федоровича ПРОКОПЬЕВА
- Анатолия Федоровича ПОНКРАТОВА
- Лидию Семеновну ПАВЛОВУ
- Валентину Константиновну РЕШЕТОВУ
- Тамару Андреевну ФОМИНУ
- Надежду Ивановну ШИЛЕЦ
- Владимира Елисеевича ШУБИНА
- Людмилу Васильевну ЩУКИНУ

Желаем крепкого здоровья, счастья, любви, благополучия, семейного тепла и долгих лет жизни!

С днем рождения!
23 МАРТА

Александр Александрович КУЗНЕЦОВ,

глава Плесецкого муниципального округа Архангельской области

С юбилеем!
24 МАРТА

Андрей Алексеевич ГОРБУНОВ,

начальник Управления Федеральной службы войск национальной гвардии Российской Федерации по Архангельской области, полковник полиции

---

20 марта празднует 75-летний юбилей
Ольга Степановна ДЕРЯГИНА

От всей души поздравляем Ольгу Степановну с этим замечательным событием и желаем прежде всего здоровья, прекрасного весеннего настроения, счастья и благополучия! Пусть ваша жизнь будет наполнена положительными эмоциями, верными друзьями и близкими людьми. Неугасаемого оптимизма, уверенности в своих силах и исполнения желаний, планов и надежд!

С уважением, Совет ветеранов администрации городского округа «Город Архангельск»

СОВЕТ ВЕТЕРАНОВ МУП «ВОДОКАНАЛ»
поздравляет с юбилеем:

- Татьяну Викторовну ЗАИКУ
- Елену Витальевну ШУСТИКОВУ
- Анатолия Ивановича КАРПОВА

Пусть согревает вас тепло и свет домашнего уюта, чтобы вам сказочно везло везде и каждую минуту!

С днем рождения!
23 МАРТА

Наталья Владимировна ЧИЖОВА,

директор школы № 23

ИСАКОГОРСКИЙ УЗЛОВОЙ СОВЕТ ВЕТЕРАНОВ ЖЕЛЕЗНОДОРОЖНОГО ТРАНСПОРТА
поздравляет юбиляров и выражает благодарность за многолетний добросовестный труд на Северной железной дороге:

- Владимира Николаевича ПОДХВАДЧЕНКОВА
- Ирину Сафроновну БУТЕНКО
- Людмилу Александровну МОХОВУ
- Валерия Петровича АРУТЮНОВА
- Бориса Григорьевича ЛИТВИНОВА
- Петра Николаевича КАЗАКОВА
- Валентину Ивановну ТИМОШЕНКО
- Надежду Ивановну ГРИШИЧЕВУ
- Эдуарда Феликсовича ТУМИЛОВИЧА

От всей души поздравляем вас с юбилеем! Желаем вам крепкого здоровья, благополучия, хорошего настроения! Пусть каждый день оставляет тепло на душе и будет счастливым. Пусть забота родных и близких людей окрыляет и дарит новые силы и эмоции.

---

22 марта отметит день рождения
Елена Ивановна МИНЧУК,
почетный член Архангельского городского Совета ветеранов

Уважаемая Елена Ивановна!

Поздравляем вас с днем рождения и желаем впереди много таких же замечательных праздничных дат. Ваши жизненные достижения и опыт вызывают уважение, а умение добиваться задуманного – восхищает! Пусть радуют заботой и теплом близкие, не забывают верные друзья, а судьба наполняет каждое мгновение жизни весельем, удачей и прекрасным здоровьем! Добра, достатка, радости и праздничного настроения!

С искренним уважением, коллектив городского Совета ветеранов

С днем рождения!
25 МАРТА

Федор Валентинович ДРОЗДОВ,

начальник пресс-службы Управления Росгвардии по Архангельской области

ОБЩЕСТВО ИНВАЛИДОВ СОЛОМБАЛЬСКОГО ОКРУГА
поздравляет с днем рождения:

- Валентину Митрофановну ДЮКАРЕВУ
- Татьяну Николаевну ГОРКОВЕНКО
- Павла Михайловича ПОСТНИКОВА

Поздравляем с днем рождения! Желаем всего хорошего! Пусть вас окружают любящие люди. Пусть мир, покой и радость не покидают вас!

СОВЕТ ВЕТЕРАНОВ ОКТЯБРЬСКОГО ОКРУГА
поздравляет с юбилеем:

- Геннадия Ивановича ДУДИНА
- Валентину Дмитриевну ПОПКОВУ
- Нину Андреевну РЕПКЕ
- Серафиму Ивановну БОГДАШОВУ
- Александру Ивановну РОДИНУ
- Анатолия Николаевича ГЛАДКИХ

Желаем юбилярам крепкого здоровья на долгие годы, благополучия, семейного тепла, много светлых и радостных дней!

С днем рождения!
25 МАРТА

Сергей Михайлович КОВАЛЕВ,

председатель Архангельского регионального отделения Российского военно-исторического общества, ректор Архангельского областного института открытого образования

С днем рождения!
26 МАРТА

Мамикон Левонович ГЕКЧЯН,
председатель АРО ООО «Союз армян России»

23 марта
отпраздновали 50 лет совместной жизни
Владимир Борисович и Галина Анатольевна САМОЙЛОВЫ

Дорогие родители, поздравляем вас с одним из самых замечательных событий в вашей жизни – золотой свадьбой! Годы придали вам мудрости, но не лишили способности оберегать друг друга. Полвека вы прожили вместе, две жизни вы прожили одной судьбой, храня любовь и верность. Ваши чувства проверены временем и закалены жизненными испытаниями. Вы – достойный пример для подражания, мы все гордимся вами и желаем, чтобы тепло вашей любви, как и прежде, согревало всю нашу большую семью!

Любящие дети и внуки

С днем рождения!
26 МАРТА

Анастасия Алексеевна СУМКИНА,
директор МУ «Информационно-расчетный центр»

СОВЕТ ВЕТЕРАНОВ ОБЛПОТРЕБСОЮЗА
поздравляет с юбилеем:

- **Галину Александровну ЛОБАНОВУ**

с днем рождения:

- **Татьяну Владимировну СЕМЕНОВУ**
- **Валентину Геннадьевну ПОПОВУ**

От души желаем, чтоб здоровье крепким было, никогда не подводило. Чтоб стучалась радость в дом утром, вечером и днем! Пусть все желания исполняются, легко и интересно будет жить и рядом будут близкие, любимые, с кем так приятно радость разделить!

23 марта
отпраздновали золотую свадьбу
Виктор Александрович и Людмила Алексеевна ВЕРШИНИНЫ

Виктор Александрович и Людмила Алексеевна – ветераны труда, достойно воспитали пятерых детей, награждены премией «Признательность».

Дорогие наши, поздравляем вас! И желаем прожить душа в душу и в полном здравии еще много-много лет! Совет да любовь вам!

Дети и внуки

ОБЩЕСТВЕННАЯ ОРГАНИЗАЦИЯ «ДЕТИ ВОЙНЫ» ИСАКОГОРСКОГО ОокругА
поздравляет с днем рождения:

- **Валентину Павловну ПАВЛОВУ**
- **Валентину Ивановну ЛИХАРЕВУ**
- **Валентину Константиновну ЗОТИКОВУ**
- **Галину Федоровну ОЖЕГОВУ**
- **Валентину Игнатьевну МАЛАХОВУ**
- **Нину Алексеевну КУДРИНСКУЮ**

От всей души поздравляем вас с днем рождения! Желаем вам всего самого лучшего: доброго здоровья, оптимистичного, радостного настроения, долгих лет счастливой, интересной жизни. Пусть в ваших домах всегда царят мир, любовь, счастье, благополучие! Пусть ваши друзья, родные и близкие постоянно окружают вас заботой и вниманием!

СОВЕТ СТАРШИН АОО «ВЕТЕРАНЫ СЕВЕРНОГО ФЛОТА»
поздравляет с юбилеем:

- **Марию Андреевну ПРИХОДЬКО**

с днем рождения:

- **Ларису Владиславовну КОВЛИШЕНКО**
- **Владимира Николаевича ЛОМАКИНА**
- **Александра Александровича КУЗНЕЦОВА**
- **Сергея Михайловича КОВАЛЕВА**
- **Мамикона Левоновича ГЕКЧЯНА**

Искренне желаем вам крепкого здоровья и бодрости духа, успехов и удачи во всех ваших делах и добрых начинаниях! Пусть в ваших домах властвуют радость и счастье, любовь и благополучие! Пусть любящие родные, верные друзья и заботливые коллеги остаются надежной опорой на всем вашем жизненном пути!

ОБЩЕСТВЕННАЯ ОРГАНИЗАЦИЯ «ДЕТИ ВОЙНЫ» ОКРУГА ВАРАВИНО-ФАКТОРИЯ
поздравляет с днем рождения:

- **Галину Гавриловну МАЛЬЦЕВУ**
- **Ольгу Степановну ЧУРКИНУ**
- **Николая Ефимовича ШВЕЦА**
- **Нину Ильиничну УСАЧЕВУ**
- **Евгению Ивановну ЗЫКОВУ**
- **Маргариту Николаевну ПОПОВУ**
- **Раису Васильевну ДЖИМУ**
- **Людмилу Степановну КОВАЛЕВУ**
- **Валентина Федоровича УТКИНА**
- **Валентину Ивановну ИВАШИНУ**
- **Зинаиду Ивановну ХАБАРОВУ**
- **Галину Петровну ПУСТОШНУЮ**
- **Фаину Флегантовну ГОРЛИЩЕВУ**

Поздравляем с днем рождения! Удачи, любви близких и семейного благополучия!

23 марта
отпраздновали 50 лет совместной жизни
Сергей Павлович и Надежда Николаевна ХУДЯКОВЫ

С тех пор, как судьбы свои связали, два ваших сердца бьются как одно, со временем лишь крепче чувства стали, как многолетней выдержки вино! И дарит свет, мир счастьем озаряя, сияние влюбленных ваших глаз! Родители, вас в праздник поздравляем и радуемся искренне за вас!

Дети, внуки и все родные

СОВЕТ ВЕТЕРАНОВ ЦИГЛОМЕНСКОГО ОКРУГА
поздравляет юбиляров марта:

- **Галину Александровну ШАРИНУ**
- **Галину Михайловну СЕМУШИНУ**
- **Ию Михайловну КОРОТКУЮ**
- **Любовь Сергеевну ЖУРОНОВУ**
- **Людмилу Павловну ИВАНОВУ**
- **Раису Алексеевну ХАБАРОВУ**

Ваш юбилей, конечно, много, но годы прожиты не зря. Большая пройдена дорога, большие сделаны дела. Не жалейте прошедшие годы, жизнь во все времена хороша. Поздравляем с юбилеем и желаем здоровья, добра!

КОЛЛЕКТИВ ШКОЛЫ № 69
поздравляет с юбилеем:

- **Светлану Николаевну КИСЛОВУ**

с днем рождения:

- **Ирину Николаевну БЕЛЯЕВУ**
- **Любовь Александровну КУРОПТЕВУ**
- **Ольгу Андреевну КОНДРАТЕНКОВУ**
- **Татьяну Александровну ПАСТУШЕНКО**

Мы пожелаем счастья и здоровья и непременно радости во всем! Пусть силы и мечты не убывают и настроенье будет хоть куда, а те, кто рядом, душу согревают заботой и любовью навсегда!

25 марта
отметит день рождения
Галина Николаевна КОНОНОВА,
председатель культурно-массовой комиссии совета ветеранов Октябрьского округа

Сердечно желаем Галине Николаевне крепкого здоровья, семейного тепла, отличного настроения и всего самого наилучшего в жизни!

Совет ветеранов Октябрьского округа

С днем рождения!
26 МАРТА

Светлана Николаевна ЮРИНСКАЯ,
заместитель главы администрации Исакогорского и Цигломенского территориальных округов

Поздравляем с днем рождения СОТРУДНИКОВ СРЗ «КРАСНАЯ КУЗНИЦА»:

- **Игоря Владимировича ТИЩЕНКО**
- **Дениса Александровича КОРЯКОВСКОГО**
- **Андрея Евгеньевича КОЗЬМИНА**
- **Юрия Николаевича ЗВЯГИНЦЕВА**
- **Михаила Геннадьевича ЖУКОВА**
- **Виктора Леонидовича ТИМОШКИНА**

Желаем удачи во всех делах, весеннего настроения и доброго здоровья на долгие годы!

Коллеги

***Выражаем сердечную благодарность** УМВД России по Архангельской области, ГУ МЧС России по Архангельской области, а также руководству, сотрудникам и ветеранам ПСЧ № 2 3-го отряда ФПС по Архангельской области за помощь в организации похорон ветерана пожарной охраны Александра Николаевича ТИХОМИРОВА.*

Родные и близкие

Астропрогноз с 25 по 31 марта

ОВЕН Вам необходимо реализовать свои замыслы. Вы – лидер, и это ощутимо поможет вам добиться своего. Однако и за неудачи придется отвечать. Отдохните в выходные, как вам заблагорассудится.

РАК Вы будете наделены необыкновенной работоспособностью, все просто будет спориться в руках. Это время благоприятно для встреч, поездок, налаживания контактов и плодотворного общения.

ВЕСЫ Можно ожидать повышения по службе. Прибыль и успех будут находиться в прямой зависимости от приложенных усилий. Заранее составленный четкий план действий поможет избежать суеты.

КОЗЕРОГ Вам останется приложить совсем немного усилий, чтобы желанная цель была достигнута. И результаты работы превзойдут все прогнозируемые ожидания.

ТЕЛЕЦ С великими достижениями в профессиональной сфере стоит подождать. Вам предстоит заняться делами обычными, но неотложными. В выходные дни вы будете решать проблемы родственников.

ЛЕВ Назревают важные для вас перемены. Только не стоит резко рвать связи и ломать привычки. Вы с радостью будете выполнять работу, не преследуя каких-либо корыстных целей.

СКОРПИОН Вы все сумеете завершить в срок, хорошо заработаете и успеете на все важные встречи. Не стоит начинать новых дел, лучше объективно оценить текущие.

ВОДОЛЕЙ Вы сейчас целеустремленны и решительны. Уверенность в себе придает вам сил. Душевное равновесие позволяет вам помогать другим. Прислушайтесь к идеям коллег.

БЛИЗНЕЦЫ Ваши планы и замыслы осуществятся, причем все сложится наилучшим образом без особых усилий с вашей стороны. Работы будет много, но вы сможете заняться и личной жизнью.

ДЕВА Вы будете активно учиться новому и общаться с людьми издалека. Может измениться настроение, появится четкое понимание целей. Захочется покоя и стабильности.

СТРЕЛЕЦ Лучше никому не сообщать о своих планах, в особенности это касается коллег и деловых партнеров. Досадных промахов поможет избежать вовремя услышанный голос интуиции.

РЫБЫ Время для раскрытия творческого потенциала, воплощения в жизнь новых идей. Эмоции стабилизируются и улягутся. Вас ожидает множество конструктивных встреч и предложений.

Где взять свежий номер

Администрация МО «Город Архангельск», пл. Ленина, 5
Центр муниципальных услуг, пл. Ленина, 5
Городская Дума, пр. Троицкий, 60
МУ «Информационно-издательский центр», пр. Троицкий, 61
Отделение социальной защиты населения, министерство труда, занятости и социального развития Архангельской области, пр. Новгородский, 160
Администрация Соломбальского территориального округа, пр. Никольский, д. 92
Архангельская городская клиническая больница № 7, ул. Ярославская, 42
Офисное здание, ул. Советская, 65
Администрация Северного территориального округа, ул. Химиков, 21
Администрация Маймаксанского округа, ул. Буденного, 5, корп. 1
Маймаксанская библиотека № 6, ул. Победы, 46
Поликлиника № 3, ул. Победы, 67
Правительство Архангельской области, ул. Выучейского, 18
Федерация профсоюзов Архангельской области, пр. Троицкий, 39
Областное Собрание депутатов, пл. Ленина, 1
Правительство Архангельской области, пр. Троицкий, 49
Налоговая инспекция, ул. Логинова, 29
Прокуратура Октябрьского округа, ул. Садовая, 11
Реготделение партии «Единая Россия», Наб. Северной Двины, 96
СРЗ «Красная Кузница», ул. Краснофлотская, 1
Культурный центр «Соломбала-Арт», пр. Никольский, 29
Магазин «Петровский», пр. Никольский, 33
Прокуратура Архангельской области, пр. Новгородский, 15
Аэропорт Талаги, стойка
«Библио-кафе», пр. Троицкий, 64
Дворец детского и юношеского творчества, Наб. Северной Двины, 73
Гостиница «Двина», пр. Троицкий, 52 (стойка на 1-м этаже)
Гостиница «Двина», пр. Троицкий, 52, «АТК-Медиа»
Администрация Октябрьского территориального округа, пр. Троицкий, 61
Управление ФСИН России по Архангельской области, пр. Троицкий, 96
Городской совет ветеранов, пр. Ломоносова, 181, 1-й этаж
ГТРК «Поморье», пр. Троицкий, 73
ТДЦ «Аквилон», ул. Попова, 14
МУП «Роспечать», ул. Попова, 18
Первая городская клиническая больница имени Е. Е. Волосевич, ул. Суворова, 3
Архангельский областной центр занятости населения, ул. Гайдара, 4, корп. 1
Центральная городская библиотека имени М. В. Ломоносова, пр. Троицкий, 64
ТЦ «Гиппо», ул. Нагорная, 1
Центр помощи совершеннолетним гражданам с ментальными особенностями, ул. Тимме, 17, корп. 1
Поселок 29-го Лесозавода (автобус)
Отделение социальной защиты населения по Октябрьскому округу, ул. Тимме, 28
Дом ветеранов, ул. Суфтина, 32
Архангельский городской культурный центр, пр-д Приорова, 2
Архангельская областная клиническая больница, станция переливания крови, пр. Ломоносова, 292
Архангельский клинический онкологический диспансер, пр. Обводный канал, 145, корп. 1
Архангельское ООПП КПРФ, ул. Вологодская, 6, корп. 1
Северный медицинский клинический центр имени Н. А. Семашко, пр. Троицкий, 115
Совет ветеранов Октябрьского округа, ул. Воскресенская, 95
Областная детская клиническая больница имени П. Г. Выжлецова, пр. Обводный канал, 7
Отделение социальной защиты населения по Ломоносовскому округу, пр. Ломоносова, 30
Библиотека имени Н. А. Добролюбова, ул. Урицкого, 1
Отделение социальной защиты населения по округу Майская Горка, пр. Ленинградский, 161
Отделение социальной защиты населения по округу Варавино-Фактория, ул. Капитана Кононова, 2
Совет ветеранов тралового флота, пр. Ленинградский, 324
Магазин «Петровский», ул. Русанова, 8
Совет ветеранов и администрация округа Варавино-Фактория, ул. Воронина, 29, корп. 2
Госпиталь ветеранов войн, ул. Воронина, 24
Магазин «Петровский», ул. Дежневцев, 11
Библиотека № 13, ул. Рейдовая, 7
Администрация Исакогорского и Цигломенского территориальных округов, ул. Дежневцев, 14
Магазин «Алкошоп», ул. Зеленец, 12
Культурный центр «Цигломень», ул. Севстрой, 2
Магазин «Каскад», ул. Мира, 4, корп. 1
ИЦКЦ, филиал «Бакарица», ул. Адмирала Нахимова, 15
Магазин «Дельфин», ул. Зеньковича, 11
Магазин «Фасоль», ул. Речников, 49
ИДЮЦ, ул. Вычегодская, 19, корп. 2
ИЦКЦ, филиал «Исакогорский», ул. Клепача, 9
Ломоносовский Дворец культуры, ул. Никитова, 1
Библиотека № 10, пр. Ленинградский, 269, корп. 1
Культурный центр «Луч», ул. Первомайская, 3
Администрация территориального округа Майская Горка, ул. Полины Осипенко, 5, корп. 2
Центр реабилитации «Родник», ул. Галушина, 6
Дом на ул. Галушина, 30
Библиотека САФУ, ул. Смольный Буян, 1

Письмо в редакцию

Помогите найти родных

Жительница Нарьян-Мара хочет найти родственников, которых никогда не видела

■ **Михаил слева в морской форме**

В нашу редакцию обратилась Эвелина Михайловна Марус с просьбой о помощи в поиске родных. Женщина рассказал историю своей семьи.

Она родилась в 1951 году в заполярном Нарьян-Маре. Более 70 лет назад ее мама познакомилась с привлекательным архангелогородцем, приехавшим на расчистку русла реки Печоры. Влюбились. Зародились отношения. После отъезда любимого женщина поняла: у нее будет ребенок. Но сообщать не стала: узнала, что у мужчины уже была семья.

Эвелина Михайловна расспрашивала маму об отце, но смогла узнать лишь его имя. Сохранилась и единственная фотография. Последние несколько лет она по крупицам собирает информацию в архивах. Узнала, что родился отец примерно в 1926 году.

Пожелтевшие страницы документов и выцветшие чернила сделали почерк неразборчивым, поэтому сложно определить и точную фамилию: Федотов, Федоров или, возможно, Фофанов. Будучи в Нарьян-Маре, мужчина работал в организации «Архморпуть», караване «Вознесенский», где занимался дноуглублением реки. Это, к сожалению, вся информация, которую удалось найти.

– Времени прошло уже очень много, уверена, отца нет в живых, но, возможно, в Архангельске живут его родственники. Я бы хотела познакомиться. Замечаю в себе черты, которых нет в нашем роду. Да и мой сын внешне очень похож на его фото. Мне бы хотелось… восстановить свою родословную. Столько лет прошло, надеюсь, никаких обид на отца из-за этой истории у его близких не возникнет. Ну а мне сейчас очень важно, чтобы о своих предках знали мои дети, внуки и будущие правнуки, – говорит Эвелина Михайловна.

> **Эвелина МАРУС:** Я бы хотела познакомиться. Замечаю в себе черты, которых нет в нашем роду. Да и мой сын внешне очень похож на его фото. Мне бы хотелось… восстановить свою родословную

Эвелина Михайловна обращается к читателям нашей газеты с просьбой помочь найти людей, знавших ее отца, и, если возможно, познакомиться с его родными.

Если родственники найдутся, просьба позвонить по мобильному телефону Эвелине Михайловне: 8-911-557-54-85.

Об организации и обеспечении отдыха, оздоровления и занятости детей

Вниманию предпринимателей, руководителей организаций, планирующих организацию отдыха детей в лагерях с дневным пребыванием в каникулярное время в 2024 году.

Для оказания услуг по обеспечению отдыха и оздоровления детей организация отдыха (лагерь с дневным пребыванием детей) должна быть включена в реестр организаций отдыха детей и их оздоровления.

В Архангельской области реестр организаций отдыха формируется министерством труда, занятости и социального развития Архангельской области (портал arhzan.ru) на основании заявлений о включении сведений в данный реестр. Порядок формирования и ведения реестра организаций отдыха детей и их оздоровления утвержден постановлением правительства Архангельской области от 21.02.2017 85-пп «О мерах по реализации областного закона «Об организации и обеспечении отдыха, оздоровления и занятости детей».

Обращаем особое внимание организаторов отдыха детей: согласно Федеральному закону от 16.10.2019 № 338-ФЗ «О внесении изменений в Кодекс Российской Федерации об административных правонарушениях» введена административная ответственность за оказание услуг по обеспечению отдыха и оздоровления детей организациями отдыха детей и их оздоровления, индивидуальными предпринимателями, которые не включены в реестр организаций отдыха детей и их оздоровления, в виде штрафа в размере от пятисот тысяч до одного миллиона рублей.

Информацию о включении организации отдыха в реестр можно получить по телефону (8182) 45-43-12 – министерство труда, занятости и социального развития Архангельской области.

Обращайтесь в ЕДДС

Обо всех ЧП на коммунальных сетях архангелогородцы могут сообщать в любое время суток по единому многоканальному телефону 420-112.

Задача ЕДДС – сбор и обработка информации о ЧП и авариях, анализ и оценка ее достоверности и доведение информации до экстренных оперативных служб и организаций, в компетенцию которых входит устранение чрезвычайных ситуаций.

Звонок бесплатный.

Если у вас нет света

Архангельский филиал ПАО «Россети Северо-Запад» напоминает: работа телефонной горячей линии «Включаем свет» организована для оперативной обратной связи с потребителями при массовых отключениях электроснабжения.

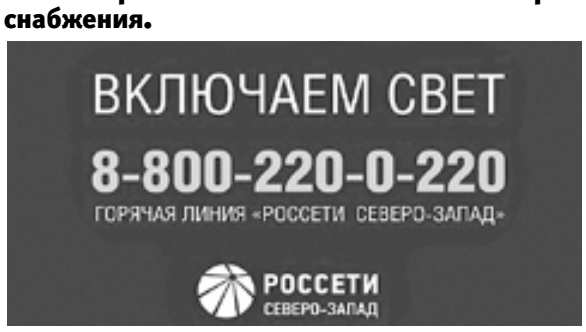

По всем вопросам, связанным с аварийными отключениями и восстановлением электроснабжения, вы можете обращаться **по телефону единого контакт-центра 8-800-220-0-220.**

Памятные даты

20 марта

- **День Земли.**
- **День весеннего равноденствия.**
- **Международный день счастья.**
- **Международный день астрологии.**
- **Международный день без мяса.**
- **50 лет назад (1974) ЦК КПСС и Совет министров СССР приняли постановление «О мерах по дальнейшему развитию сельского хозяйства Нечерноземной зоны РСФСР».** Был разработан перспективный план развития народного хозяйства Нечерноземной зоны РСФСР на 1976–1990 годы. В Архангельской области начались масштабные работы по мелиорации земель, агрохимическому обслуживанию колхозов и совхозов, созданию крупных сельскохозяйственных предприятий, строительству механизированных объектов производственного назначения.

21 марта

- **Всемирный день поэзии.**
- **Международный день кукольника.**
- **Международный день борьбы за ликвидацию расовой дискриминации.**
- **Всемирный день людей с синдромом Дауна.**
- **Международный день лесов.**

22 марта

- **Всемирный день водных ресурсов.**
- **День Балтийского моря.**
- **Международный день таксиста.**
- **В этот день в 1915 году русские войска после многомесячной осады взяли крупнейшую австрийскую крепость Перемышль.**
- **День памяти сорока Севастийских мучеников.**

23 марта

- **Всемирный метеорологический день.** Он празднуется под эгидой ООН, в событии участвуют 192 государства и территории Всемирной метеорологической организации.
- **День работников гидрометеорологической службы России.**

24 марта

- **Всемирный день борьбы с туберкулезом.**
- **Международный день борьбы с депрессией.**
- **Международный день права на установление истины в отношении грубых нарушений прав человека и достоинства жертв.**
- **День штурманской службы ВВС России.**

25 марта

- **День работника культуры России.**
- **Международный день памяти жертв рабства и трансатлантической работорговли.**
- **Международный день солидарности с сотрудниками, содержащимися под стражей и пропавшими без вести.**

26 марта

- **Фиолетовый день.** Это ежегодное международное мероприятие, целью которого является повышение осведомленности о таком заболевании, как эпилепсия. Фиолетовый (или лавандовый) цвет символом дня был выбран неслучайно. Считается, что этот цвет благоприятно воздействует на нервную систему, уменьшает тревогу, фобии и страхи. Поэтому 26 марта все участники мероприятий дня или просто неравнодушные люди прикалывают фиолетовые ленточки или надевают фиолетовые элементы одежды, выражая таким образом свою поддержку людям с эпилепсией.

Погода в Архангельске

по материалам сайта www.hmn.ru

Четверг, 21 марта	Пятница, 22 марта	Суббота, 23 марта	Воскресенье, 24 марта	Понедельник, 25 марта	Вторник, 26 марта	Среда, 27 марта
День +3...+5	День +3...+5	День +2...+4	День +2...+4	День +2...+4	День +2...+4	День +3...+5
Ночь -1...+1	Ночь -3...-1	Ночь -2...0	Ночь -2...0	Ночь -2...0	Ночь -2...0	Ночь -1...+1
восход 06.13 заход 18.37 долгота дня 12.24	восход 06.09 заход 18.40 долгота дня 12.30	восход 06.06 заход 18.43 долгота дня 12.37	восход 06.02 заход 18.46 долгота дня 12.44	восход 05.59 заход 18.49 долгота дня 12.50	восход 05.55 заход 18.52 долгота дня 12.57	восход 05.52 заход 18.55 долгота дня 13.03
ветер юго-западный	ветер юго-западный	ветер юго-восточный	ветер западный	ветер восточный	ветер западный	ветер юго-восточный
Давление 759 мм рт. ст.	Давление 752 мм рт. ст.	Давление 744 мм рт. ст.	Давление 753 мм рт. ст.	Давление 753 мм рт. ст.	Давление 759 мм рт. ст.	Давление 757 мм рт. ст.

ЛУННЫЙ КАЛЕНДАРЬ САДОВОДА И ОГОРОДНИКА

21 марта, четверг	Луна во Льве	Растущая Луна	Не рекомендуются посевы и пересадки.
22 марта, пятница	Луна в Деве 10:41	Растущая Луна	Не рекомендуется производить посев на семена. Рекомендуются рыхление, культивация, опрыскивание.
23 марта, суббота	Луна в Деве	Растущая Луна	Не рекомендуется производить посев на семена. Рекомендуются рыхление, культивация, опрыскивание.
24 марта, воскресенье	Луна в Весах 23:37	Растущая Луна	Не рекомендуется производить посев на семена. Рекомендуются рыхление, культивация, опрыскивание.
25 марта, понедельник	Луна в Весах	Полнолуние Полутеневое Лунное затмение 10:00	Не рекомендуются посевы и пересадки.
26 марта, вторник	Луна в Весах	Убывающая Луна	Рекомендуются посев зелени и посадка луковичных цветов для выращивания в зимней теплице, обрезка, полив, рыхление почвы, подкормка цветов.
27 марта, среда	Луна в Скорпионе 12:02	Убывающая Луна	Рекомендуются посев и пересадка комнатных растений, полив, рыхление почвы и подкормка цветов.

Военный комиссариат приглашает граждан на военную службу по контракту

Военным комиссариатом городов Архангельска и Новодвинска, Приморского и Соловецкого районов Архангельской области проводится отбор граждан на военную службу по контракту на воинские должности рядового, сержантского и офицерского состава.

Отбор идет по двум основным направлениям:

ВОИНСКИЕ ЧАСТИ СЕВЕРНОГО ФЛОТА, ПРИНИМАЮЩИЕ УЧАСТИЕ В СВО

Условия контракта:
- Срок контракта – от трех месяцев.
- Денежное довольствие – от 50 000 рублей до 240 000 рублей.
- Полный социальный пакет.
- Льготы согласно Федеральному закону «О ветеранах».
- Денежная выплата 100 000 рублей от правительства Архангельской области.
- Социальные льготы для детей.

Требования к гражданину:
- Возраст до 60 лет.
- Годность по состоянию здоровья.

НАДВОДНЫЕ КОРАБЛИ, ПОДВОДНЫЕ ЛОДКИ, ВОИНСКИЕ ЧАСТИ СЕВЕРНОГО ФЛОТА

Условия контракта:
- Срок службы – от одного года для граждан, ранее проходивших военную службу по контракту, и два года для иных категорий.
- Денежное довольствие – от 64 000 рублей в плавсоставе и от 35 000 рублей в других частях Северного флота.
- Полный социальный пакет.
- Льготная выслуга лет для выхода на пенсию, пенсия возможна при выслуге 10 лет в календарном исчислении.
- Военная ипотека.

Требования к гражданину:
- Категории годности А и Б.
- Хорошая физическая подготовка.
- Отсутствие судимостей.
- Психологическая устойчивость.

По вопросам приема на военную службу по контракту обращаться в военный комиссариат по адресу: г. Архангельск, пр. Троицкий, 161, каб. 21, телефон 8 (8182) 27-63-87, или в пункт отбора на военную службу по контракту (2-го разряда) по адресу: г. Архангельск, ул. Ф. Шубина, 17, каб. 17, телефон 8 (8182) 24-79-59.

Города воинской славы

- Архангельск
- Анапа
- Белгород
- Брянск
- Великие Луки
- Великий Новгород
- Владивосток
- Владикавказ
- Волоколамск
- Воронеж
- Вязьма
- Выборг
- Гатчина
- Грозный
- Дмитров
- Елец
- Ельня
- Калач-на-Дону
- Ковров
- Козельск
- Колпино
- Кронштадт
- Курск
- Ломоносов
- Луга
- Малгобек
- Малоярославец
- Мариуполь
- Мелитополь
- Можайск
- Нальчик
- Наро-Фоминск
- Орел
- Петрозаводск
- Петропавловск-Камчатский
- Полярный
- Псков
- Ржев
- Ростов-на-Дону
- Старая Русса
- Старый Оскол
- Таганрог
- Тверь
- Тихвин
- Туапсе
- Феодосия
- Хабаровск

Газета
«Архангельск – Город воинской славы»
№ 23 (1355) от 20.03.2024 16+

И. о. главного редактора:
И. П. КОЛЕСНИКОВА

Учредитель: Администрация городского округа «Город Архангельск»
Адрес издателя, редакции: 163000, г. Архангельск, пр. Троицкий, 61, 3-й этаж
Издатель: МУ «Информационно-издательский центр»

Газета зарегистрирована в Управлении Федеральной службы по надзору в сфере связи, информационных технологий и массовых коммуникаций по Архангельской области и Ненецкому автономному округу. Свидетельство ПИ № ТУ 29-00259 от 11.03.2011

Перепечатка материалов без согласия редакции не допускается.

Телефон редакции 21-42-83
Телефон отдела рекламы 21-42-76
➔ Отпечатано в ООО «Типография «Правда Севера». 163002, г. Архангельск, пр. Новгородский, 32.
➔ Заказ № 2209.
Подписано в печать: 19.03.2024 по графику 18:00, фактически 18:00.
➔ **Тираж номера 12 000 экз.**
➔ Выходит три раза в неделю.
➔ Распространяется бесплатно.

➔ Позиция авторов материалов не всегда совпадает с позицией редакции.
➔ Ответственность за достоверность рекламы несет рекламодатель. Рекламируемые товары и услуги подлежат обязательной сертификации в случаях, предусмотренных законом.
➔ Партнерский материал – публикация, не являющаяся рекламой, подготовленная в сотрудничестве с предприятиями и организациями в рамках коммерческих или спонсорских договоров.

E-mail: agvs29@mail.ru **Сайт: агвс.рф**

Культурные центры приглашают

МУНИЦИПАЛЬНОЕ УЧРЕЖДЕНИЕ КУЛЬТУРЫ
АРХАНГЕЛЬСКИЙ ГОРОДСКОЙ КУЛЬТУРНЫЙ ЦЕНТР

пр-д Приорова, 2; тел. 20-39-19, 20-39-51; www.agkc29.ru, vk.com/agkc_arh

23 МАРТА

в 12:00 – невероятная история «Звонок сквозь время» эстрадно-театральной студии «Ананас» (6+)

в 16:00 – группа «Просто парни» с программой «О чем поют мужчины» (12+)

в 18:30 – ретродискотека «Вечеринка под пластинку» (45+)

24 МАРТА

в 15:00 – литературная фантазия «Сердцебиение» по произведениям Игоря Гуревича с участием театра «Словица» и хореографического ансамбля «Овация» (12+)

25 МАРТА

в 18:00 – презентация фильма Ольги Лаптевой о песенном наследии Русского Севера «Феномен поморской песни» (6+)

«Поморская АРТель»

пр. Чумбарова-Лучинского, 15; тел.: 65-20-01, 8-991-468-21-47; vk.com/public165949332

22 МАРТА

в 18:30 – концерт авторской музыки «Тропою ложных солнц» северодвинской группы «БунинЂ» (6+)

23 МАРТА

в 12:00 – премьера экскурсионной программы «Альбом гувернантки» (6+)

в 17:00 – концертная программа Марии Дивной и Надежды Синицы «Любовь – волшебная страна» (6+)

24 МАРТА

в 16:00 – концертная программа «Под небом Парижа» ансамбля средиземноморской музыки Dorado (6+)

в 16:00 – мастер-класс Елены Комиссаровой «Разговор с душой». Интуитивная живопись под звуки скрипки (6+)

культурный центр Маймакса

ул. Лесотехническая, 1/1; тел. 29-69-24; www.maimaksa.ru, vk.com/kcmaimaksa

24 МАРТА

в 14:00 – театрализованный концерт фестиваля детского творчества «Добрый жук» (0+)

26 МАРТА

в 10:30 – спектакль Архангельского театра кукол «Подарок для мамы» (0+)

Филиал № 1
ул. Родионова, 14; тел. 8-900-919-68-53; vk.com/domlesovika

26 МАРТА

в 14:30 – тематическая программа «Как хорошо, что есть театр!» (6+)

в 15:00 – спортивная программа «Быстрее, выше, сильнее» (площадка у здания филиала) (6+)

СоломбАла Арт

пр. Никольский, 29; тел. 22-54-33; vk.com/solombala_art, vk.com/solombalaart1934

22 МАРТА

в 19:00 – моноспектакль Владимира Глазунова «Асадов. Слепой поэт, который видел сердцем» (12+)

23 МАРТА

в 11:00 – интерактивный спектакль «Аленький цветочек», посвященный Дню театра, в рамках проекта «Семейная гостиная» (0+)

в 14:00 – игровая программа «Снежное веселье» в рамках проекта «Прогулки со Снеговиком» (0+)

24 МАРТА

в 11:00 – интерактивный спектакль «Аленький цветочек», посвященный Дню театра, в рамках проекта «Семейная гостиная» (ул. Тимме, 17/1) (0+)

в 18:00 – вечер отдыха «Для тех, кто не считает годы» с участием духового оркестра (12+)

ИСАКОГОРСКО-ЦИГЛОМЕНСКИЙ КУЛЬТУРНЫЙ ЦЕНТР ИЦКЦ

ул. Севстрой, 2; тел. 47-61-48; www.kcc.org.ru, vk.com/kcciglomen

20 МАРТА

в 14:00 – мастер-класс по изготовлению кормушек «Птичья столовая» (6+)

в 14:45 – акция «Покормите птиц» (6+)

21 МАРТА

в 14:00 – интерактивная программа «Путешествие в страну леса» (6+)

23 МАРТА

в 11:00 – конкурс «Маленькая принцесса» (6+)

Филиал «Бакарица»
ул. Нахимова, 15; тел.: 45-06-15, 45-06-25; vk.com/bakariza29

20 МАРТА

в 14:00 – игровая программа «Веселая прогулка» (6+)

в 14:45 – акция «Покормите птиц» (6+)

22 МАРТА

в 14:00 – мастер-класс по изготовлению кормушек «Кусочек счастья» (6+)

23 МАРТА

в 11:00 – игровая программа для малышей «Вместе весело играть» (0+)

Филиал «Исакогорский»
ул. Клепача, 9; тел. 62-03-06; vk.com/isakogorka29

22 МАРТА

в 15:00 – музыкальная программа «Танцевальная мозаика» (6+)

Луч

ул. Первомайская, 3; тел. 68-30-09; arhluch.ru, vk.com/arhluch

20 МАРТА

в 14:00 – игровая программа «Услышит весь район» в рамках весенних школьных каникул (6+)

22 МАРТА

в 14:00 – литературный квиз (6+)

24 МАРТА

в 11:00 – I Арктические Олимпийские настольные игры. Открытый чемпионат в рамках весенних школьных каникул (6+)

в 14:00 – концертная программа «Поморская зима» (6+)

25 МАРТА

в 13:00 – мастер-класс «Светофор – мой лучший друг» в рамках весенних школьных каникул (6+)

26 МАРТА

в 12:00 – мастер-класс «Живая картина» в рамках весенних школьных каникул (6+)

в 14:00 – игровая программа «Здоровые мы!» (6+)

Филиал № 1,
о. Краснофлотский, ул. Дружбы, 39; тел. 61-81-15; arhluch.ru, vk.com/arhluch1

20 МАРТА

в 12:00 – игровая программа «Здоровые мы!» (6+)

21 МАРТА

в 12:00 – мастер-класс «Живая игрушка-прищепка» в рамках весенних школьных каникул (6+)

в 13:00 – акция «Покормите птиц» (6+)

22 МАРТА

в 12:00 – викторина «Арктика для малышей» (6+)

24 МАРТА

в 14:00 – концертная программа «Хорошее настроение» (6+)

в 17:00 – вечер отдыха «Остров в ритмах весны» (6+)

25 МАРТА

в 12:00 – демонстрация отечественных детских художественных и мультипликационных фильмов в рамках цикла «Каникулы с большим экраном» (6+)

26 МАРТА

в 11:00 – дискотека для малышей «Мульт-дискотека» в рамках весенних школьных каникул (6+)

Филиал № 2 – клуб «Космос»
пр. Ленинградский, 165/2; тел. 61-83-10; arhluch.ru, vk.com/arhluch2

20 МАРТА

в 11:30 – мастер-класс «Весеннее чудо» в рамках весенних школьных каникул (6+)

22 МАРТА

в 15:00 – квиз «Азбука профессий» (6+)

24 МАРТА

в 14:00 – демонстрация отечественных детских художественных и мультипликационных фильмов в рамках весенних школьных каникул (6+)

25 МАРТА

в 15:00 – мастер-класс «Светофор – мой лучший друг» в рамках весенних школьных каникул (6+)

ЛОМОНОСОВСКИЙ ДВОРЕЦ КУЛЬТУРЫ

ул. Никитова, 1; тел. 61-00-92; www.lomonosovdk.ru

23 МАРТА

в 18:00 – дворцовая вечеринка «Весна, улыбки, комплименты…» (18+)

24 МАРТА

в 18:00 – гала-концерт фестиваля «Играй и пой, северная гармонь!» (0+)